許可證審字第陸拾壹號

廣州民國日報

社址廣州市光復中路柒拾玖號

有線電掛號柒捌式伍
無線電掛號式肆捌〇

編輯部自動電話壹壹捌式〇
經理部自動電話壹〇陸柒伍

第拾肆年　第肆壹壹捌號

今日出紙肆大張　零售小洋伍分

總理遺囑

余致力國民革命凡四十年其目的在求中國之自由平等積四十年之經驗深知欲達到此目的必須喚起民衆及聯合世界上以平等待我之民族共同奮鬥現在革命尚未成功凡我同志務須依照余所著建國方略建國大綱三民主義及第一次全國代表大會宣言繼續努力以求貫徹最近主張開國民會議及廢除不平等條約尤須於最短期間促其實現是所至囑

本報價目（郵費在內）

	本市	國內日本朝鮮	外洋	香港澳門
一月	一元二毫	一元四毫	四元五毫	三元
半年	六元二毫	七元八毫	二十六元	十八元
全年	十二元	十五元	五十二元	三十六元

今日新聞提要

十省專員會議昨開幕（一張二版）

各國對阿採保留態度（一張二版）

中日防共協定之內容（一張三版）

廣韶路將減貨物運價（一張四版）

金聲

是日五場　開足冷氣　并用先施護髮霜　播放香氣！

騷艷銀壇　珍哈露　領銜主演

法蘭曹通　威廉保維路　合演

花月夢殘

大導演域多富廉明不朽作・

誘惑性的艷歌 ✲ 象徵派的狂舞 ✲ 白熱化的表情 ✲ 時代式的戀愛

本片在紐約初映時座價售至美金六元六角之巨！

珍哈露第一次貢獻精彩舞技　第一次開唱精鍊歌喉　她在蜜月船中　她在狂歡舞會　她更出賣香吻　一切都叫你眉飛色舞

昨日擠擁　今天請早

今天五場選影

美高梅音樂歌舞哀艷浪漫情感空前大悲劇

南關　不日放映

派拉蒙公司全體明星總動員百萬金元巨製

萬星拱照

大德　明天放映　頭手鉅片

炸藥飛車

瑪利安馬殊（黑地獄女主角）　華里斯福特（新死戰男主角）（合演）

駕滿載炸藥之飛車，臨萬丈崎嶇之深淵，進退維谷，控制無術，指顧呼吸之間，立成齏粉！

（奉贈精美特刊）

孤星淚

（本月十五日放映）聯美鉅片提前定座

佛德烈馬殊　查里士羅頓　合演

飛舞着壓迫的鐵鞭　怒吼起革命的狂潮

喝不完凄涼人生苦杯

廣西第一屆美術展覽會籌備委員會特別啟事

逕啟者本會為廣蒐藝術展品以發揚吾國民族固有之藝術文化起見曾聘請省內呂競秋鍾祖培尹承綱及廣州王遜志闞宗華上海黃賓虹王个簃南京徐悲鴻北平魏介令天津胡政之武昌許敦谷王露谷湖南何浩若諸先生數十名為徵集委員近據徐悲鴻先生等來函署請送會之自珍及代徵各名貴物品約一萬件以上并要求改為全國美術展覽會卓識宏見亟應採納惟會名既定暫時未便更改茲為擴大宣傳計特在京滬平津粵各地大報登載啟事尚希各徵集委員積極徵求各地收藏名家熱心贊助并請將應徵各美展品於本年六月底前送至本會（南寧民權路廣西省黨部）共襄盛舉不勝榮幸此啟　附本會辦法大綱壹份

廣西第一屆美術展覽會辦法大綱

一、美術展覽會之目的在發揚中國固有之藝術文化及運用美術之功能以激發國民民族意識加強國民向上心與團結力並利用此機會聯絡藝術人才培植本省三民主義藝術之根基

二、展覽會之內容分書畫雕刻刺繡瓷器陶器銅器攝影圖案圖藝國貨商標等項以富有民族性意義者為主（不分今古）

三、展覽期間暫定一星期但必要時得延長之

四、展覽籌備委員會由省黨部省政府各派代表二人總司令部省教育會省博物館省圖書館南寧民國日報社南寧商會廣西美術會各派代表一人組織之

五、展覽品由籌備委員會向全省各機關團體學校商店工廠及私人徵集之（徵集手續另定之）

六、展覽品以卡片標明下列各項（一）字號（二）類別（三）品名（四）價值（五）製作者（六）出品（七）備註

七、展覽品之運輸在本市者由出品人或機關團體學校自行送會在各縣或外省者以寄送本會為原則必要時得派員提取並函請交通機關減免車船票費并由籌委會斟酌情形津貼寄運費

八、為方便各區寄送展覽品起見得在交通集中各區域由會派員會同縣政府設立展覽品代收處

九、展覽品自到達籌委會起至展覽會結束止發還凡保管責任由籌委會擔任（發還手續另定）

十、展覽期為擴大宣傳計得發行專刊

十一、展覽會得發售門券以資限制其售得券資作為購置獎品及刊印紀念特刊之經費

十二、展覽會之經費暫定毫幣三千元呈請黨政軍各機關撥給之

十三、展覽會地點定南寧開幕日期另定之

十四、展覽品由本會聘請專家評定甲乙丙三等頒給獎章或獎狀以資鼓勵

十五、凡參加展覽物品出品人願托售者本會可代售之惟須徵收手續費百分之五作為各運費

十六、凡參加展覽物品出品人預先聲明不准攝影外本會得攝製圖影以充特刊材料

廣東燃料廠汽車油發售廣告

本處現有酒精混合汽車油出售係用省營各糖廠出產之火酒配合而成爆力甚強適合汽車之用經試驗數月成績優良較之舶來電油實有過之無不及各機關連日試用均極滿意茲特將一部分汽油出售以供衆用價格特別從廉有意購用者請到本市西濠口嘉南堂西樓本處接洽可也

廣東省營產物經理處啟

女醫師蘇儀貞

專醫婦女一切內病及小產月經遲延子宮位置異常月經困難等症兼有節制生育法及新舊看護學一書出售　瀨味街廿八號兼授日文早晨十時至夜間十時均可

邱荃初謝啟

小兒邱琦因病逝世辱蒙同學同事同鄉暨諸親友厚賻親臨弔慰隆情深感亟因運柩回籍安葬未遑踵謝謹此布臆伏祈諒鑒

廣東省營產物經理處招蔗糖代理廣告

本省蔗糖運銷經本處呈奉省政府改用代理辦法除潮梅全屬外將各縣市劃分區域招商代理凡十九人有志代理者請於本月二十日以前到本市西濠口本處取閱章程填具申請書以便轉呈省政府核定可也

廣東郵政管理局通告

本局添設營業科附設倉庫辦理貨物抵押放款及有收益之不動產抵押放款業務凡有抵押借款請向本局二樓該科接洽可也　營業科電話一一〇一五

榮膺世界電影藝術科學院表演最佳金牌獎之銀國奇才！

歌羅德高路拔

繼埃及女皇　一夕風流　兩大名片後

偉大貢獻

本年度獲獎金牌之言情教育榮譽鉅片

閨婦知愁

珠光寶氣的濶少奶　蜜月獨度的新嫁娘　鴛枕孤守的春閨婦

體貼入微的女秘書

印備「閨婦知愁」及「相逢恨嫁」兩名片之電影小說一幀，凡付郵票二分至本院廣告部，即寄奉一份！

金聲　下期獻映

食人毒龍出現！

今日請到

明珠

參觀

名不虛傳

偵探鉅片

龍潭寶鑰

泅泳池怪物吃人
大偵探水中捉妖

龍潭寶鑰
疑雲疊疊
海嘯泉湧
風雷厲疾
怪龍出現
萬物皆驚
恐怖片中
敢誇第一

世界大偵
探斐洛范
斯新探案

大明星 華倫威林 大傑作

瑪格烈蓮茜等八大明星空前會串

廣東救護調劑 立案

招夜班生 本校兒因各處需材甚衆特增招夜班男女生有志研究醫藥實用高尚職業科學者速閱章報名

▲定五月廿八開課 ▲膳宿俱備 ▲校址廣大路

自來水管理處招投承供鴻基煤

現本處採辦鴻基煤六百噸分期本年五月十五日下午二時在市政府選投如有意承供者祈先期來處取閱章程屆時投票可也此佈

眼耳鼻喉專科醫師陳汝檢啓事

本醫師專門眼耳鼻喉科將廿載於原有地址因俠窄或殘舊不適於用經本月廿四日將原有文德路及潮音街醫所概行收束遷入大南路一六六至一六八號診療所照常診症親友賜教請 移玉爲荷 診療所大南路 六六至一六八號 電話一五四九九 衞生局核驗一弍號

潘芳芬女醫師

專醫難孕婦女

介紹 李宗仁 麥煥章 張任民 張之英 范德星 翁式亮 譚邃桂站

醫址 太平北路弍叁玖號 電話16661號

慓悍之蒙古民族 近在赤白勢力夾攻之中

將走向資本主義道路乎 抑竄入共產主義道路乎 要在有獨立自主之精神

庫倫通訊、蒙古有內外蒙古之別、迄至今日、日本則將蒙古與滿洲合併稱爲滿蒙，內外蒙古以旗地爲政治的單位、並無設邊定界而顯示其區別者也、蘇聯之赤化勢力、席捲蒙古邊土以來、十有餘年、以政治之便利、則冠以內外蒙古之區別、所謂蒙古及其範圍 西北隣蘇聯、南連甘肅新疆之一部、西接西藏、東與東一省熱河密接 而占廣大之邊土、其總面積約一、三六八、〇〇〇方哩、此爲大概之估計、但以戈壁沙漠爲中心、位于西北之部分、稱爲外蒙古、以南之地域稱爲內蒙古、嚴密言之、所謂內蒙古 乃包含東三省之一部、熱河全部、察哈爾綏遠寧夏及山西甘肅之一部的總稱、蒙古民衆在歷史上最活動時期在唐代、以前亦有蒙兀民族之名、故其歷史、可謂甚古、民族活躍 始於十二世紀、即鐵木眞出見以後、鐵木眞爲不兒罕山附近、酋長出身、統 內外蒙古建立所謂「成吉斯汗」之位、征服西夏及金、更轉錄經略中央亞細亞 波斯、俄羅斯、爲東洋民族經略歐洲空前之大事績、但此遠征之結果 跋千軍萬里之勞、故對於被征服之地域、許多政治之設施、多無暇加以何等之考慮、然成吉斯汗爲有光榮之始祖、其與試行遠征之亞歷山大及道末爾蘭、各異其趣、亞歷山大與道末爾蘭、在前中建設廣大之國家而且在其自己手中完成、成吉斯汗之國家大業完成、爲十二世紀末葉之元世祖、即至此時、乃定都於燕京、改國號爲元、討閱宋朝、統一中國全土、其間經過五代、時間爲 百二十年、故成吉斯汗之性格、非偉大建國之人、乃慓悍好戰無比者也、另一方面、國家社會之建設、又缺乏最緊密的組織能力、對於其他高度文化、亦不肯接受、而其祖先的原始生活、即蒙古人之特有性格、又不肯廢除、此皆爲最後元朝崩潰之原因、

元滅爲一三八年事、建國以來、傳十 代、共九十八年、有 時期、曾與漢民族高度文化接觸、但失敗後、仍退處塞外故地 括然安度其原始的游牧生活、因此、即知蒙人對於文化及文化生活、不具何等特殊之興趣、在彼等霸業時代、彼等之社會生活並無何等向上 亦不受漢民族生活之影响 因此、元朝存在之意義、僅以武力支配領土、支配民衆、而於國家之經營、並無絲毫建樹 清朝在統治中國中、耽溺於漢民族之文化、滅亡後之、同時亦失去其故有之土地、蓋以漢民族之文化、亦非長進之文化也、蒙古完全歸服於中國統治者、在明末清初、其歷史並不甚長 內蒙古到清朝建國初期之半、始以武力屈服、外蒙古係感喝爾丹討伐之恩義 而自己歸順者、清朝統治蒙古 與統治被征服之其他民族、大不相同、即根據其廣大之領域與其特殊之情勢、而再改變其統治蒙古之方針、

清朝統 蒙古之第 步、對從來之旗制、布以軍政、即將來之旗制、偏重於軍事、以爲民族實際生活之基礎、爲遊牧生活之支障、然蒙古民族之性格如火、一逢反擊、即被撲滅、如用懷柔政策、終必軟化、乾隆時經營承德及多倫、爲懷柔政策之代表、一方對於酋長等、給以王公、台吉等爵祿、同時將政治軍事實權、完全讓出 另一方面、作爲穩以堅固滿蒙之境界、復興喇嘛廟、使喇嘛浸潤於私生活之表面、由此觀之、清朝對蒙古統治、頗煞費苦心也、

蒙古、族爲何當喇嘛教、其最大原因爲喇嘛教之浸潤及康熙以後漢民族之積極移動、乃至移動者施行之經濟壓迫、清朝光緒年間、爲對抗俄國南下政策、放棄傳統的蒙古封鎖政策、採取積極的蒙古殖民政策、將漢人之移住土地開拓由政府自己督辦、由是王公台吉等之土地解放、日益擴大、而無農業技術經驗之蒙人、遂由經濟壓力而日益沒落也、

從吾等學術之立場、嚴正探究蒙古沒落之真因、則在特異性上、更有重大之原因在、謹守古道、繼承祖先之生活 本爲人類一美點、但如不取他人文化之長、徒死守自己之文化、亦非取發展之道 蒙古民族對於時代潮流、殆爲盲目的、似無何等之關心時期、在歐洲已誇稱資本主義完成之潰爛化、進達國家重大轉換時期、而蒙古人繼承其祖先之偉業、逐牧草而非沒落之途、情勢、歐洲新時代之勢力、蒙古門戶開放、彼等斷不致拱手、但清朝崩潰、中國爭霸各霸一方、昔代喝爾時代之情誼、已不復見、支配歷史之因果數數、不斷地在在中國與蒙古之頭上、交互返復、

由蒙古民族之社會言、文化程度極低、可謂爲遊牧民族之原始的、其實蒙古民族之社會決非如此單純、今日之蒙古住民、分蒙古民族與移民在數量上蒙古族約六成移民族約四成、蒙古民族、無論生產與生活乃至文化上、完全爲時代之落伍者、其中大部分皆散居而爲孜孜之遊牧生活、集居於中心都市地帶而爲文化生活之中心者、幾至於無 形成蒙古都市形式或代表蒙古社會實力之實業公司等、殆爲移民所包辦、此等移民族、久居于高度文化中、其經濟組織、多方有飛躍的初期資本主義色彩、無民族社會與經濟社會之懸隔、對於所謂「蒙古社會」、與以無限之複雜性、

在蒙古民族衰退之許多原因中、有一事不可看落者、爲民族 貧困、即生產力之缺乏 從此民族貧困之道程言、彼等恥於牧畜以外之勞役、而且又無向上生產之發展手段、故不能發展私經濟生活、此至還有後退、嚴格言之、蒙古民族之經濟組織、仍滯留於草原遊牧＋放浪時代 清朝統治蒙古以後在便宜上以盟旗爲政治的軍事的單位、于各盟旗中、設長以司政、政治完全隔離民衆 因此民衆便發生不信任、而執政者亦無使民衆信任之必要、蓋以昔日之蒙古、土地擴大、牧草繁榮、民衆皆和平也、蒙古民族無私有土地 十地爲民族之總有、如將彼等強冠以私有財產之名、則只有彼等之蒙古包及其家畜、此等家畜、在實際上生活、爲必要而不可缺之具、彼等之生產交易、從無若何改善、僅向其原有生活而享樂也 蒙古之社會、似仍爲原始共產體系、對於土地無所有觀念、因此、對土地之經濟知識完全缺乏、苟有使彼等文化增高、生產手段向上、對土地給與私有觀念擾亂其傳統和平社會、不啻將彼等之私生活、根本破壞、故彼等對於指導其文化向上之外人 斷然拒絕、然而此種形勢、斷難支持長久代表歐洲新支配者爲赤色勢力、此等勢力日侵入外蒙古、而內蒙古因政治不良、人民輾轉于榨取之下此種經濟之重大痛苦、不僅爲蒙古民族、即移民族亦有共同之反感 蒙古民族與移民族、現已放棄對立之立場、立於共同戰線之上、擁護其故土與生活、開始向新時代邁進、然則彼等之歷史前程、將如何乎、此間殊難判斷 所可言者、環繞蒙古有兩個不同之國家體系、一個以日本爲主之資本主義國家之發達、一個以蘇聯爲主之共產主義國家之指導、蒙古今後之發達、不走向資本主義、便走向共產主義 若以建設國家、謀民族之幸福、自以向近代資本主義國家組織爲有利、但由其傳統與固習之關係、維持其現在之原始共產主義生活、或走向蘇維埃的共同生產組織、亦未可知、

留神！

劍俠到
提防小兒夜啼

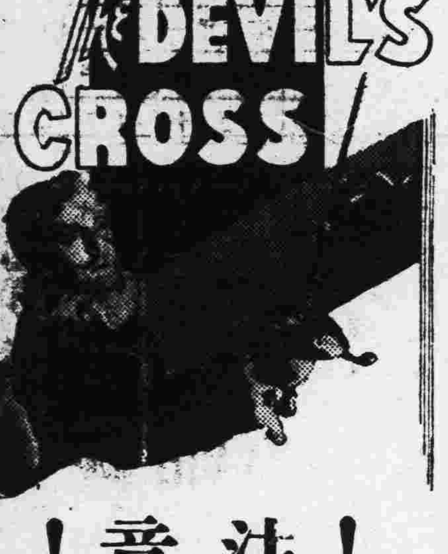

注意！

雙雄鬥劍

新國民戲院

不日放映

蕭佛成已喜占勿藥

再經旬日調養 即可照常治事

蕭委員佛成於三月中旬起、政躬違和、以憂憤國事、病情時輕時重、直至去月念間、由柏諾爾楊子勳黃省三等中西名醫、協力診治、凡屬國家不幸事件、均不與聞、使其靜養 自此以後、病情日減、至現在、已喜占勿藥、大約再經旬日之調養、則可照常治事、

全國經委會 派兩顧問南來

考察粵桂水利公路 以便擬具建設計劃

全國經濟委員會委員長宋子文、應邇因規劃全國水利公路各種建設、在國內各省分途視察、以憑規劃、是以宋氏除派會內技術人材、分赴華中華北進行設計外、近以西南粵桂各省、年來水利公路、亦突飛猛進、足以借鏡、特選派國聯技術專門人員、現充經濟委員會顧問之路桑蒲得利二氏南下、考察粵桂水利公路、路桑顧問等奉派、已於昨(十)日由滬搭總統省南下、經濟委員會已有電通知粵桂當政府、請妥爲招待、查該顧問等抵粵後、擬參觀琶江築口、韓溪水閘潮汕園田等工程 在粵事畢、則到桂省參觀公路、將來對粵桂水利公路、擬具報告書及建設計劃、請經濟委員會按序實施云、

廣韶路將減低貨物運價

俟將原價高低核定後實行 並擴充黃沙站安裝旋轉機

粵路管理局全線、已於去月廿八日接駁、先期行駛工程車壓實路基、然後定期正式通車、至關於南段貨運價目及旋轉機各項、李局長已有幣個決定、玆將各情探錄如下、

擬減貨脚 廣韶路局、爲增加運輸發展路務起見、以從前之貨運、以食鹽爲大宗、但鐵路運鹽、比較水道運輸手續蔴煩、來往搬運、易於殘碎、年來因水路交通方便、多改由水路直運北方、已非昔時每日均有大量輸運、同時北江各項貨物運輸、亦爲毛豚、於運費 項、較之輪渡爲昂、故月前曾由路局派職員姚某二人、調查粵路各站貨物運價情況、現經返省報告、呈由路局核議、將北江貨運收費、畧爲減低、初時擬定五月一日實行、嗣以籌備不及、仍照舊徵收、俟將原日各項貨物收價高低核定後、即可實行減定價目、公布週知、

購旋轉機 至該路機車旋轉機、(即車頭轉頭之用)、自決定在韶關黃沙兩地安裝兩個以後、經向某國訂購之每具價銀約值六萬餘元、定八月間可以運抵廣州、即行擇定適中地址安裝、此項旋轉機爲大號最新式、可以旋轉在安裝中之大號機車、安裝以後、利便來往車頭旋轉、安裝工程、業定由車務處機務處工務處 會同負責、據該路局消息、該旋轉機安裝時、決將黃沙站擴充、方足敷用 因該機面積佔地頗多、以能夠旋轉爲度、

川滇軍聯絡 追剿蕭賀殘匪

軍事側重川康邊境 不難一鼓將匪盪平

滇省剿共軍事、自蕭賀共匪渡金沙江竄川後、日來軍事側重於川康邊境、滇黔剿匪軍總司令龍雲、爲期迅速結束剿匪軍事、以免殘匪流竄川康與徐匪會合、匪談更張、難於收拾、故決派兵追剿入川 與川軍切實聯絡、聚殲殘匪於川滇邊境、查最近剿共近勢、滇駐粵代表每日均有接到昆明勦匪軍報、據昨日所得軍訊、蕭賀殘匪自偷渡金沙江後、分路竄入川康邊境、一路由蕭匪率領僞十五六七三師萬餘人、竄石旬中甸一帶、一路由賀匪率領七八師、竄打冲河鹽井河一帶、擬進窺西昌、冀圖會台於貢嶋、西入西康、刻下川軍亦分兵兩路截擊、二十一軍劉文輝部、陸續增兵於西昌、由副軍長何傳義、率該師段緩章郭秀廷兩師、開到西昌、以迄河西一帶堵截、二十軍長楊森及康邊屯殖司令唐英兩師、則堵剿於貢嶋、務令殘匪不能衝過入西康之路、滇軍孫渡縱隊及湘軍李覺縱隊、已渡江完竣、向巨甸挺進中、俟與川軍取得聯絡、即向中甸之匪合圍、現川康滇邊境剿匪軍星羅棋布、決意乘時聚殲之、殘匪預料於進退失據、走頭無路之時、必負隅頑抗、川滇剿匪軍不難一鼓將之盪平云、

法幣會搜集 物價外匯史料

以便交專門委員 研究安定之計劃

廣東法幣管理委員會、自成立以來、迄今數月、關于會內各項章則擬定後、即開始點驗白銀、準備新銀倉建築、即實行收接保管、該會幷以本省港紙市價起跌無常、于商場自極大影响、究竟應取何種方法、使其安定、亦爲目前急不容緩之問題、故特分向海關統稅局省銀行各方、搜索年來貨物出入口之數額統計、及物價指數漲落、與三年來之港幣起落情形、一俟搜索完畢、即交由各專門委員、負責分組研究其原因、及擬具安定計劃、以便採納實行云、

本省防潦工作 注重搶救法

擬組各江基圍搶救辦事處 昨函省府請撥八萬元辦理

本省各江基圍、因日久失修、防禦力弱、每遇洪潦輒遭冲決、據去年水災調查所得、各縣基圍之崩決者五十五處、損害者二百五十八處、事後由省府及各界、籌款散賑修築耗費達百餘萬元、倘能搶救得宜、預料災情、當不致如此重大、現治河委員會、以邇來黃河長江各海防潦工作、莫不注重搶救方法、本省對此、似應迅爲辦舉、以弭水患、玆值潦期已屆、特擬援照民四六七各年前治河處及省府設立臨時搶救基圍工所辦理搶救防潦、組織基圍搶救辦事處、專責辦理各江基圍搶救事宜、由省府墊撥現款八萬元、購辦各種材料、以爲接濟各圍搶救之需、俟潦期過後、責成領用各圍將價歸墊至辦理搶救事宜、所需運輸交通各費 則由治河會負担、該會爲此、昨經咨函省府請予照額墊款、藉利進行、一俟款項有着、便可尅日成立、至該會此次籌辦各江基圍搶救工作、暫以東西北三江海域爲限韓江海域、另由潮梅治河分會、酌察當地情形、酌予辦理云、

× × × ×

財廳所建大銀倉 將於月終落成

採用科學式建築

本省自施行通貨管理集中白銀後、省行原有之銀倉、業已貯滿、幷借用商辦廣東銀行之銀倉屯放、一方由在財政廳審計處側、建築大倉庫 所、該倉庫完全採用科學式建築、以鋼筋一合士建成 不易毀壞、對於空氣潮濕等、亦有顧及、自興工後、刻以工程完成泰半、大約月終即可落成、將來法幣會管理之白銀、擬交此倉保存云、

× × × ×

如何令唇部顯其青春

今日之下，乾粗口唇，必無可恕。因新式蔻丹點唇膏，含有特種油質。足以滋潤唇部，保持其青春之美故也。蔻丹點唇膏，塗後能歷數小時之久。而不使唇部乾燥。光滑怡人。毫不油膩。不起條紋。亦無醜惡色緣。

蔻丹廠家所製之點唇膏。足與其馳名之美指油色澤相配。

請用蔻丹點唇膏，配以素所心愛之蔻丹美指油可也。

蔻丹點唇膏與美指油

中國總經理 喊厘洋行 上海四川路六五九號

各大藥房 百貨公司 洋廣貨店 均有出售

(五)

CUTEX

觀衆注意

兩院逕日公映鐵血將軍一片深得各界稱許日來觀衆仍如潮湧至惜本院名畫山積映期無多謹徇觀衆要求仍續兩天決不再展

兩大笑匠羅路哈地 最近合演長部滑稽喜劇

●美高梅非常傑製●

陋室明娟

快在『新華』『中華』兩院同映

●笑料大本營●

順手牽羊，兩指遮眼法
偷鷄摸狗，一對扒兒精
捲財背逃，喜煞竊玉客
珍還合浦，苦壞長短人

驚險！尚武！比劍！戰鬥！好勇！

鐵血將軍

●溫拿傾全力鉅製●

惠愛中路小馬站前 新華戲院
西濠二馬路 中華戲院

今天兩院仍同公映

祇有今明 連日滿座 火速定券

遭陷害壯士爲奴
被賊迫英雄作盜
駕扁舟橫行四海
比劍術贏得美人
救性命助弱扶危
破敵艦搴旗斬將
念舊情終成眷屬
悟大義爲國宣勞

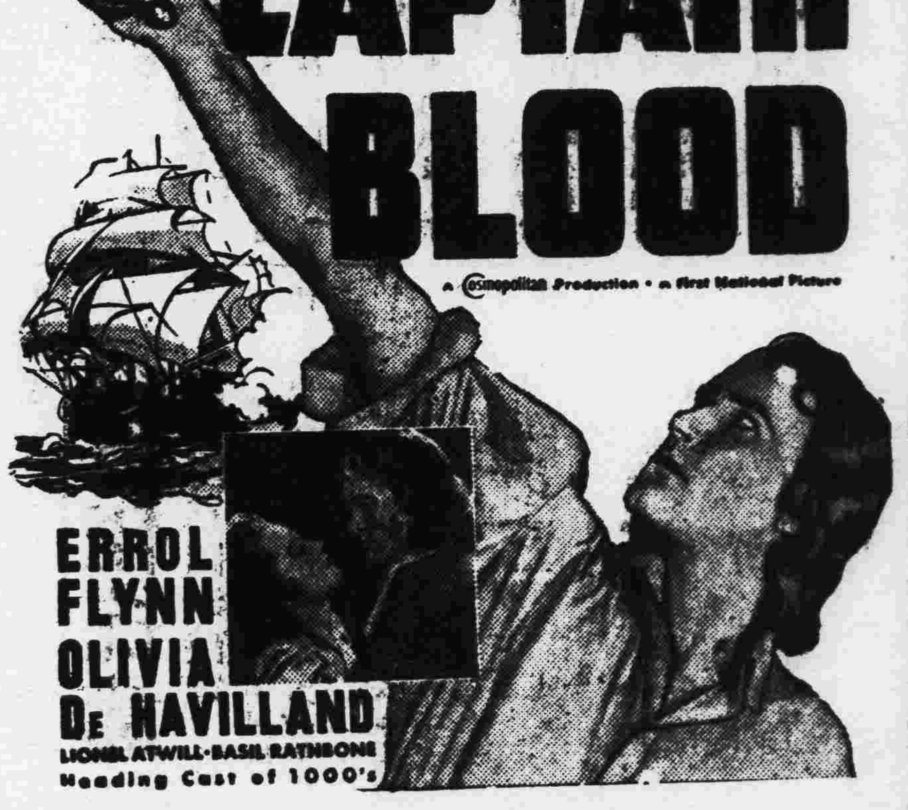

劇壇驕子雄霸銀國 愛路法連 主演破天荒海上片霸
美女冠軍凱麗維亞 德夏蕙蘭合演偉構

廣東無線電及電氣工業展覽會展期五月廿六日開幕啟事

敝會原定五月五日開幕茲因新址建築工程未竣會期改定五月廿六日起至六月十六日止每日展覽時間正午十二時逢星期日上午九時開始至下午四時止憑券入覽各界如欲領取入場券者請備函派員到南堤本會商取可也

廣東建設廳招投工程廣告

茲招商承建省道南路第四幹線羅信公路太平墟鋼筋三合土橋樑一座定期五月廿五日下午二時在本廳二樓會客廳開投如有志投承者先期到本廳會計股繳押圖銀十元取閱章程圖式屆時備繳押票銀五百元來廳照章競投可也

廣東建設廳招投工程廣告

查省道西路第一幹線高四三公路九會段涵洞工程前因開投不成茲將圖式變更再定期五月二十日下午二時在本廳二樓會客廳開投如有志投承者先期來廳會計股繳押圖銀拾元取閱章程圖則屆時備繳押票銀五百元照章競投可也

廣東建設廳招投工程廣告

查東路第一幹線平山橋一座係在惠陽縣屬平山墟用鋼筋三合土建築現定期五月十九日下午二時在本廳二樓會客廳開投如有志投承者先期到本廳會計股繳押圖銀拾元取閱章程圖則屆時備繳押票銀壹千元來廳競投可也

廣東建設廳招投工程廣告

查北路第二幹線九坪中山段內橋梁三座涵洞二度係在樂昌縣屬均用一二合土建築現定期五月十八日下午二時在本廳二樓會客廳開投如有志投承上項工程者先期到本廳會計股或北路幹線工程處繳押圖銀拾元取閱章程圖則屆時備繳押票銀一千元來廳競投可也

冀察當局與某方 在津所商防共協定內容

晉匪未侵入前僅受某方接濟 晉匪已侵入後則允某方出兵

雙方雖否認當有事實可證明

（北平特約航訊）防共問題、自經冀察當局在天津與日方數度談商後、聞已於二十九日商得具體辦法、三十日永見參謀長、曾將此項商談結果、攜往長春與關東軍協議、聞今後問題、則在實施此項防共辦法、及進而取消「冀東」偽組織與恢復察北行政之問題、關於防共合作、中日雙方均矢口否認有成立協定之說、但據此間學界之左傾團體所發佈消息、謂防共協定業已簽字、其內容大約如下、「（一）爲防範山西共產軍侵入河北起見、冀察政委會須調令駐紮平津之二十九軍移防冀南各縣、日軍則調兩師軍力駐防平津、担任衛戍、必要時日軍更可增調部隊協助二十九軍剿共、（二）宋哲元應聯絡韓復榘及其他華北當局、組織「防共委員會」、該會爲華北防共軍事之最高機關、日方得派遣軍事政治顧問、參與該會、協助會務進行、（三）徹底肅清二十九軍內部之親蔣份子、並肅清華北之反日防共份子、（四）凡關剿共一切需用之軍火、槍械、飛機、飛機架駛人及其他軍用品、均由日方供給、附件、（一）將來冀東防共自治政府、撤消時、其全部人員均加入冀察政委會、（二）此協定於九二五年六月開始實行、」此消息傳出後、北平日使館武官今井對記者表示、（一）天津中日談判、並無正式會議、只是交換意見與關於剿匪軍事之情報、協定之說、實無根據、（二）至若「華北防共委員會」一、若華北各當局果有此項組織、最爲適宜、但日前尚無此組織之確訊、（三）二十九軍調往冀南增防確爲事實、但非全部、而日軍衛戍平津、更非事實、（四）日本供給華方軍火、亦爲事實、但今後當限制其用途、即專爲剿共而用、（五）翦振瀛前謂「冀東」即將取消、此說不知如何根據、余尚無所聞、「冀東」是否取消或何時取消、當視冀察當局對各種施設努力情形而定、若當局對各種施設努力至相當地步、「冀東」方可望取消、否則當不可能、冀察政委會對此項協定傳說、亦表示否認、並嘗其無稽、關於防共問題、謂在天津只互相交換意見、並無協定、我方對冀察境內之防共佈置、已十分完足、能力亦十分充足、絕不需外力協助、至若必要時非需外力援助時、亦當基於自力防共與不喪失主權而接受外人之物質援助、屆時自當宣佈、絕不蒙蔽國人、總台各方觀察、學生界所傳之防共協定、已簽字說、似屬無稽、但聞中日在天津已商得防共辦法、頗爲可靠、此項辦法、我方以自力防共爲原則、而日方則以達到實際爲目的、故未居於一定之形式、該項辦法大概可分二部、（一）在山西共軍未侵入冀察以前、一切防共事宜、由冀察當局自負全責、其應做之工作、（1）鞏固冀西防務、建築碉堡、二、二十九軍增防冀南各縣、努力肅清冀省之共產潛伏勢力、三、趕造冀境公路、並建築滄石路張倫鐵路、以便利防共軍事交通、四、消滅赤化宣傳、制止學生反日運動、五、由宋哲元負責聯絡韓復榘閻錫山組織一防共委員會、六、冀察當局防共所需之軍火、飛機等、均由日方供給、（二）若共軍竄入冀察時、日軍必要時得出兵平漢、平綏、津浦各路、協助二十九軍剿共、五月五日、

實行鹽斤歸倉

擬裁併兩鹽倉 以便改行新制

運署將於下月

兩廣鹽運使陳維周、爲實行鹽斤歸倉、以杜私運而便管埋起見、將潮橋各地鹽場、實行建倉改制、並繼續建築東汀坎白五場鹽倉、查全部工程於本月底可以告竣、最遲六月初間、便可改行新制、記者頃據秘書陳昌五稱、謂東汀鹽倉工程、行將告竣、現本署派秘書一人、會同廣東鹽務稽核經理唐黃、前往視察、約本月底或下月、便可改制、實行鹽斤歸倉辦法、將來該處七場、并將改爲九場、計坎白大洲淡水石橋等五場、少靖海甲兩場、售行裁取銷云、

廣州灣發生血案後 並將公路截斷

居民仍惴惴不安 多改由水道來省

昨據由路歸客稱、廣州灣坡頭地方、自去月發生羣衆請願、被當地法兵開槍傷斃十餘命後、經當地政府佈告、勸諭鄉民安居、惟人民以該處政府、仍無理責成鄉民賠償銀物槍械、異常嚴酷、故仍惴惴不安、紛向外路各屬逃避、恐人民再發生第二次請願風潮、現廣州灣政府、日來特將坡頭一帶公路截斷、以防事態擴大、故日來高屬人民之取道陸路來省者、均須改由水道云、

一週大事述要

五月四日至五月十日

阿京陷後之歐局

自意軍在北兩路積極推進而遍迫阿京後、阿皇以防線已毀、無法抵禦、兼以國聯對意制裁、又極不可靠、認爲大勢已去、不能再事支持、遂於二日、一面飭僚屬挾檔案遷都距阿京西六十里之戈里、一面偕皇室人員出亡法屬吉布的港、再轉乘英巡艦前赴巴勒斯坦、阿皇出亡後、阿軍全部瓦解、意軍大隊、遂十五日進佔阿京、現阿國方面、雖然仍由阿駐英公使聲明、阿皇統治、尚繼續存在、統治區域、尚有五分之三土地、以示對抗、而在意國方面、則認爲阿皇出走、無異表示遜位、阿政府亦失其存在、今後直接談判、阿國已失其根據、外人越俎代庖、意國尤所不許、意國憑享受戰勝國權利、而佔領阿國、茲意政府已定於十日晚、經法西斯最高會議決定後、即宣佈以意大利王統治阿國、而將阿國劃入意大利版圖、

意阿局勢轉變後、歐洲時局、頓趨嚴重、最關切者、當首推英國、惟英政府現尚未決定態度、自由黨工黨大抵主張擴大制裁、而保守黨則主張國聯應另尋新途徑、即重新改組國聯、法國因現閣行將交替、未表示態度、惟左派素主擁護國聯、尤以正統派社會黨魁勃魯姆、益爲熱誠擁護國聯者、意料新閣必與英工黨自由黨主張、較爲接近、日來英法兩國朝野人士、往來甚密、將來國聯傾向、或將于此爲一決定之樞機、北歐各小國、擬開緊急會議決定、大概國聯對意、如有妥協趨勢、則擬退出國聯、巴爾幹各小國、咸以阿國滅亡、係國聯不能保護小國所致、極表不滿、亦將召集緊急會議、籌商應付辦法、總之、今後局勢如何、本月十一日國聯行政院會議時、當能觀測一二也、

法選舉結果與新閣

法衆院改選、業于三日結束、六百十八席中、已有六百十二席揭曉、其分配如下、（一）左派人民陣線四百零六席、甲、共黨八十一席、乙、正統社會黨一百四十五席、內、共和社會主義聯合黨二十五席、丁、社會黨九席、戊、急進社會黨一百十五席、己、獨立急進黨二十一席、（二）中央派一百零六席、甲、左派共和黨八十三席、乙、人民民主黨二十一席、（三）右派國家陣線一百零一席、甲、共和民主聯合黨九十席、乙、保守黨十一席、統觀此次新衆院之陣容、左派人民陣線所屬各黨、已佔絕對大多數、而正統派社會黨、又爲議員席數最多之黨、按照法國憲法規定、未來內閣、自當由總統勒白倫委托該黨組織之、因此、現薩勞內閣、將不能留任、而將由正統派社會黨魁勃魯姆起而組織人民陣線新閣、惟本屆衆院之任期、當至五月底、始屆滿期、現擬依法繼續供職、至新衆院召集之時爲止、假如無他項變故、新閣殆將於六月初始可成立也、

海縮與海擴之交響

英國繼英德海軍協定與倫敦海約之後、復擬與蘇俄成立海軍協定、關于此項建議內容、莫斯科已於五日發表、聞英國除欲與蘇俄交換造艦之程序情報外、並提議將來所造軍艦、應作質的限制、並願依新制度之規定、殊在英積極與各方進行各種海縮之進程中、而日方竟有建造巨模艦消息之傳出、聞日海軍當局、擬建造五萬五千噸配以二十一吋口徑大砲之主力艦一艘、此種突破倫敦海約五分之二以上之建艦程序、實無異擊毀倫敦海約舉動、列強對之、將作何擬議、

中美談商中之白銀問題

關於白銀問題之中美談商、業已多日、經過雖甚良好、而會議尚未結束、據一般揣測、謂此次商談、想僅爲美國可輔助中國管理其貨幣之程度而已、日前我國經派前外長王正廷、在未率領我國赴德參加世運會選手出席前、如時間許可、即先赴美協商、至日本方面、認此于日有極大關係、亦擬派近衞文麿、芳澤謙吉、積井菊次郎、東鄉、傷域之助、池田成彥、中田萬步、門野寺財政界第一名流人物赴美、對美國表明日美關係意見、

名存實亡之華北

冀察政委會最近計劃修築之滄石鐵路、原爲日方示意而行、所有建築計劃經費工程等項、始終未呈請鐵道部核定、另又擴充井陘煤礦煉焦廠、減低日貨入口稅、籌設中之法制委員會、即爲研究將來華北實行偽自治之一切法制、此外如盧鹽貶稅運日、龍烟鐵礦開發、擴大冀察種棉、封留平津白銀等進行、皆仰承日方鼻息、並不請命中央、儼如獨立狀態、華北誠陷于名存實亡境地矣、

特種海關之設置

華北走私猖獗、日趨嚴重、考其計劃、實有其一貫侵略政策、企圖破壞我國關稅行政、茲聞冀察政委會、遷就日方意見、決在岐口創設特殊貿易口岸、專許日貨由該口運進、對于稅率、則酌征極低額、並定砂糖一包征稅二元、人造絲一包征稅十元、以較華北現行關稅、低減八分之一、以視冀東偽組織查組所關稅、僅爲一半、蓋無形中爲一特種海關貨物、征稅後、自與私貨不同、而駐滄軍隊、亦已奉令保護矣、

劉匪重心側重川邊

竄滇擾之蕭賀殘匪、自經孫渡率領劉正富、安德化等部分三路向滇西鶴慶鹽豐玉龍山各地追擊後、匪遂分兩路逃竄、一股向金沙江北岸打冲河附近之鹽源（此處係屬川境）逃竄、一股則由中甸竄入西康境之貢噶安、刻下滇中僅有散匪數百、流落于滇西各縣、今後之劉匪軍事、已側重于川康邊境矣、

華北走私後 私貨日益充斥

形形色色無所不有 物價暴跌商人受困

（天津航信）自上月二十一日、北寧路與津海關、對於私貨、商定「查緝辦法」六項後、不但並未減少、且復日有激增、貨物種類、以前僅限於洋糖、人造絲、棉織品三數項、近則形形色色、無所不有、推銷區域、以前僅及平津兩市、及津浦平漢北段、近則西達陝甘、南至蚌埠安慶各地、因我方無徹底之有效裁制辦法、遂致演成不易收拾之局、

—私貨品類—

私貨之品種、目下較前複雜、除白糖、紅糖、塊糖、人造絲、棉織品之布匹等外、另增十餘種、計爲自行車、膠皮帶、自行車零件、棉織毛織之成品、（如汗衫）軟玻璃、蘋果、海參、干貝、蘇打、顏料、煤油等等、凡此、均爲以前並不拒絕徵稅者、

—數量日增—

兩週以來、由冀東運至天津之私貨、平均每日六百噸左右、最近則已增至一千噸以上、據調查、前昨兩日在北寧路東站卸落之私貨、其數量如下、

（二十七日）白糖、自秦皇島運來者二七二五包、自北戴河運來者二六九二包、自留守營運來者一八九四包、自昌黎運來者一八一二包、自南大寺運來者七四一包、共計九八六四包、人造絲、自秦皇島運來者三四件、自南大寺運來者六六件、自昌黎運來者○件、共二一零件、蘇打、六八四包、均自南大寺運來、棉布、共三八零件、來自北戴河、昌黎、秦皇島、軟玻璃十九件、來自昌黎、南大寺、北戴河、塊糖、三九九箱、來自南大寺、顏料、（琉化青）五十桶、來自昌黎、煤油、一一〇〇箱、來自秦皇島、糖菓三百箱、來自北戴河、蘋果一一七二箱、來自昌黎、機械油、一百箱、來自秦皇島、

（廿八日）已卸車者計有白糖、自北戴河運來者二五八〇包、自昌黎運來者二七二二包、自留守營三一三〇包、自南大寺運來者六四九包、自秦皇島運來者二三五包、共計八三一二包、人造絲、四五〇件、均來自秦皇島、紅糖、二九六包、來自南大寺、羊毛織品、廿五件、來自秦皇島、棉布、二一九件、來自秦皇島、

—檢驗統計—

又據商品檢驗局統計、去年度（二十四年）與今年度同一時期、受檢之進口糖品數量之比較如次、（單位公担）廿四年度 廿五年度、一月一七四五九、一五〇、二月四〇五一五、三六三、三月七〇二〇八、七七一、四月五九三七〇、可見在過去四個月間、受檢驗之納稅糖品、其數量僅及去年同時期百分之一、且因運津貨物可漏稅之故、故凡中時在其他口岸輸入之貨、亦均繞道冀東而來、蓋運貨究較關稅爲輕也云、

—物價暴跌—

據昨日日文「天津日報」載稱、當地人造絲及紗糖（白糖）之價格、現均在跌落中、紗糖每包已落至十七元六角、人造絲每箱已落至一百七十元、於是經營由冀東輸貨來津之商人、大受損失、即紗糖每包賠一元二三角、人造絲每箱賠十六七元、天津積存之貨物、一旦不能暢銷、彼等之痛苦即一日無法解除、有人在十數日間虧本至十數萬元以上者云云、

—海昌被罰—

另訊、津海關爲維護稅收、頃加緊緝私工作、同時冀察政委會在滄縣岐口所設之稽查處、亦認眞協助辦理、故連日破獲走私案件達數十起、中以海昌輪運輸私糖爲大宗、價值數萬元、除將私貨沒收外、並處以萬元之罰金、貨商已認繳五千、此間行政當局、正從中斡旋、海關昨電財部請示、另據前市長振瀛談稱、冀察政委會、前以運私帆布、多由海口下溯、在岐口一帶上岸、影響關稅至鉅、故在岐口設置稽查處、其性質只係協助海關查緝私運、並非征稅機關、將來海關方面對緝私籌有周密辦法、即將該處撤銷、至稽查處因係倉卒成立、其工作範圍日內擬與關係各方會商、

社論

一學校教員須受軍訓

昨軍訓辦公廳奉西南政委會令，對於學校教員，將一律施以軍訓；是舉也，爲教員尊其人格，一義也，爲學生資其表率，又一義也。準此二義，則教員之受軍訓，誠有必要者矣。

何謂尊人格？夫教員，國民之優秀者也，所貴乎優秀者，以其明現代之趨勢，以其明現代之需要，於此而知所以自立，於此而知所以立人也。若一服儒衣，即奄奄欲絕，是謂無用之人，曷足貴乎！且現代之趨勢維何？曰尚武而已，現代之需要維何？曰自強而已，對現代趨勢而逆之，對現代需要而舍之，實爲居今不可能之事，故當局之爲大軍訓，欲國民由尚武以馴至自強，蓋有所不容已者。既爲民之優秀，奈之何而昧焉？教員其毋曰 吾非軍人，不必習此也，須知今所謂軍訓，猶古所謂射御耳，古之士者，身習六藝，六藝之中，射御居二，不習射御，古之士者羞之，然則不習軍訓，今之學者，寧勿自愧哉！而不觀明季士夫乎，異族入寇，國都播遷，所在士夫，多能執干戈，起義師以抗入敵，豈明之士大夫，才具獨優於歷代，溯厥由來，未始非洪武鄉試取士之制，不嫺騎射者不得登科，其育才作人有方，而獲此成效也。雖吾人之觀歷史，祇用以攷驗過去事迹，並非用以解決現在問題，惟過去事迹，其或有類乎現在者，則大可借以爲鑑；嗚呼！今我國族，吾甚願其不流爲明季也，吾又甚懼其流爲明季也，凡事豫則立，豫之之道，有在軍訓，豫之之人，有在優秀，是則教員之應受軍訓，固責無可旁貸者矣；責以軍訓，不啻責以自強，責以自強，不啻責以復興國族，責之也重，即所以尊其人格也。教員勉之矣，其毋自暴自棄矣。

何謂資表率？教員之對學生，其責在何在？在教之使成才，爲他日幹偉人之事業也，偉人事業，非弱質纖纖者所能肩，蓋弱爲六極，尚書洪範，已著爲鑒戒，不俟現代而始明；在教員望學生之成才，故時時勗之以強，而誠其勿習於弱，學生亦既飫聞之矣。假而教員所言如此，而所行乃不如此，則學生將有詞曰，夫子教我以正，夫子未出於正也，若是，何以爲表率之資哉？今教員悉受軍訓，示學生以躬行實踐，有諸己而後勗諸人，無諸己而後誠諸人，吾知學生必有心悅誠服者矣。子帥以正，孰敢不正，教化之理，本如斯也。

上述兩義，則教員自有受軍訓之必要，不僅依法例解釋，以其同爲公務人員而已也。

政院召十省主席廳長專員
開地方高級行政人員會議
昨晨開幕後隨分組會議明晨開大會
蔣莅會主席並演講會議宗旨與要點

（十日南京電）地方高級行政人員會議、十日晨開幕、八時全體出席人員恭謁總理陵、由蔣院長主祭、行禮後並魚貫瞻謁遺容、禮畢返城、十時、在勵志社禮堂、行開幕禮、由蔣院長主席、報告召開大會之意義、大意謂、此次召開大會、係欲明瞭行政督察專員制度施行後之利弊、兼謀改革、今日中央地方各行政長官、會集一堂、對各項問題、作充分之討論、俾能增進行政效率云云、旋由翁文灝報告大會籌備經過、並決定分組會議人員及主席、正午散會、即由蔣院長在勵志社設筵歡宴、下午二時半、民政、治安、教育三組、分別開會、由蔣廷黻、翁文灝、段錫朋、分別主席、所討論者、均根據（一）對於改善地方行政原則、修陳簽注意見摘要表、（二）議題參考資料、討論至五時半散會、各組討論結果、決提十二晨大會討論、十一日上下午均開分組會議、又全國學術工作諮詢處、於十日晚六時在勵志社、歡宴全體代表、

（十日南京電）蔣院長於十日晨在地方行政會議訓詞、題爲『地方行政會議之宗旨與要點』綱目（一）會議之宗旨、在檢討地方行政實況、以改革弊害、增進效能、（二）會議之要點、一、各人應儘量貢獻研究之材料、二、現行各行政法規制度之斟酌損益、（特別注意經費使用之合理化）三、地方政府各部門之密切連繫、四、教育應注重充實師資與訓練失業青年、五、民政方面最切要工作、（一）改良警政、（二）舉辦地政、（三）希望互相觀摩研討、使本會議得圓滿之效果、

暹非考察團
讚祖國建設
暹團將在港粵稍留

（十日南京電）暹羅觀光團、在京參觀畢、定十一日晨八時離京、將赴鎮、錫、蘇杭觀光、然後返滬、候輪回暹、如時間許可、在港粵將稍作勾留、該團團長許葛汀談、祖國首都建設之猛進、實出人意外、以秩序整齊、予人印象尤佳、此次返非、當將國內實情、介紹于旅暹僑胞、以增進愛護祖國熱忱、

（十日上海電）非考察團長王泉笙、十日晨由京過滬、赴杭遊覽、擬留二日即來滬、集合赴閩轉道返非、

（十日上海電）呂沙地十日晨返滬、盛讚我首都建設之猛進、並謂中國缺少宣傳、故本人事先不知如此發達云、下午仍由鄺耀坤伴同赴杭遊覽、定十一日來滬、十二日乘道克遜輪返非、

包悅卿返蒙
應德王電召
報告募賑協商政務

（十日北平電）包悅卿應德王電召、十日下午五時、乘平包快車赴張垣、稍留轉蒙、報告籌募賑款情形、並協商政務、定二週返平、

英工黨法社會黨
採一致政策
堅持維持對意制裁

（十日巴黎電）路透息、英國工黨與此次在法國選舉獲得大勝利之民衆陣線、已商妥取同一政策、對待國聯、尤其注重國際對意阿制裁一事、此項決議、乃有國際關係、此爲英下院反對黨即工黨領袖阿特里與法國未來總理社會黨領袖勃魯姆作長期會商之結果、阿氏謂曾促勃氏堅持制裁政策、渠允全贊同英國工黨關於制裁之政策、渠決計使國聯脫離意阿爭端之難關、而儘力減小其威望所受之玷、勃氏並允、在未來之數星期中法社會黨當與英工黨常相接洽、

法內閣開會
議國際時局
意阿新局聲明保留
洛約問題新閣處理

（九日巴黎電）法內閣今日開會、當就現在國際局勢所應採取之態度、加以討論 當由外長佛蘭亭報告意阿問題新局勢、以及洛迦諸案發展情形、詞極詳盡 謂法國於國際對意國兼併阿比西尼亞問題、擬採保留態度、又謂法國對於意阿問題、精思竭慮、謀採共同政策、並曾與意國政府不斷接洽、無非欲爲意阿爭端、覓獲適宜、而爲國聯所可接受者而已、至是、外長乃將英法意三國政府間往來函電多通、提出宣讀、

◇—洛約問題—◇

嗣又述及英國向德國所提問題表、謂與渠前于三月底所提出者、不無參差之處、洛迦諸公約問題、當由未來內閣全權加以處理、至現任內閣、爲德國重整軍備問題與各國政府所交換之文牒、不日當用黃皮書形式、予以發表

◇—海峽設防—◇

外長最後述及土耳其要求在達達那爾與博斯普魯斯兩海峽重設防務問題、謂法國贊成此事提出討論云云 內閣對於外長所提說明、當經一致予以贊同、嗣即宣告散會、至總理薩勞 昨日與正黨派社會黨黨魁勃魯姆急進社會黨黨魁、拉第會商政局之結果、則本日閣議幷未提出討論、

◇—世運出席—◇

又法國運動員參加與司四克運動會一項問題、內閣亦尚無所決定、

歐洲小國會商
對國聯態度
丹外長廣播演說

（九日日內瓦電）哈瓦斯息、西班牙、丹麥、挪威、瑞典、荷蘭、瑞士、芬蘭七國代表 頃于午後三時、在此間舉行會議、至七時始畢、就國聯行政院開會時、各該國對於國聯見行各項問題所應採取之態度、加以討論、結果、議決應俟英法兩國決定態度之後、始行採取決議、丹麥外長門區頃用無線電發表廣播演說、略稱、一般人對于國聯之前途、不當表示灰心、但若一切希望終歸泡影、則吾人即當毅然決然、依照法律原則 修改國聯盟約云云、

阿皇任抗意
出發阿京圖逐敵軍

（十日耶路撒冷電）路透息、阿皇之任文尼勒、已向阿京出發、力圖驅逐意軍 取得阿皇地位云、

（十日耶路撒冷電）路透息、阿皇在各報發表意見、謂凡一國家、對國聯具有絕對信心者、仍必相信、國聯不至不援助被侵略之國家 又謂、吾人唯求公理保護弱國、以抗強敵、

巴爾幹會議
愛立拉三國參加
對國聯仍表信賴

（十日愛沙尼亞托林電）路透息、巴爾幹協約國、連愛沙尼亞、立陶宛、拉脫維亞三國在內、今日會議後、發表一文、略稱、彼等深信國聯乃爲相互之最佳保障 愛立拉三國、願參與補救國聯組織之相互共同行動、並與集中安全制度中、應許歐洲各國享有此種平等權利云、巴爾幹協約國並說明願合作 以成立歐陸普遍的集體安全制度、

意宣言併阿後
各國採保留態度
英法最蒙不利德國始終中立
各小國惶恐美持不承認主義

（十日倫敦電）路透息 全世界當局、對墨索里尼兼併阿比西尼亞之宣言、均取保留態度、各處皆不輕下評論、法國政界、幷不驚異、惟對於此舉之不利於各方、尤其爲英法兩國、則亦不掩飾、英外相艾登 行入衆所豫料者、柏林政界、拒絕評論、謂在赴日內瓦之前、備日、此爲吾人之變云、柏林日報、謂凱撒之衛號、不在羅馬、而在非洲復活、此誠命運之一種人幻想、墨氏之行動、已使非洲更近於歐洲、勢將引起新問題與新危險云 日內瓦對於各國似將取之行動、紛紛猜測、而尤注目於英法兩國、衆覺法國雖願對意國之侵略、裝聾作啞、但亦決不料有此嚴峻之結果也、各小國極爲惶恐、同時、美洲皆以爲美國將依史汀生不承認之主義、如前之對「滿洲國」然、拒絕承認以武力造成之新局面、美國民衆、現皆認此爲美國政策之根本、

（十日巴黎電）哈瓦斯息、意國政府正式宣佈兼併阿比西尼亞國之後、法政府擬向該國提出一切保留、

◇—羅馬和平—◇

（十日羅馬電） 墨索里尼今夜一時在威尼斯宮 召集法西斯最高會議、會後墨氏發表演說、謂阿國現已併入意國矣、此爲羅馬精神的決心與法西斯帝國之光榮、意願與其餘諸國和平相處、惟任何國家欲以武力反對吾人者、吾人必拒之以自衛、此爲帝國之目的、亦爲羅馬之傳統、蓋羅馬於戰勝之後、輒與戰敗之民族、合而爲一、共存共榮、此誠意大利歷史劃一時代而啓開另一新時代 爾等其能勝此新時代之責任乎、墨氏向民衆大呼、表示能勝任後、復曰、此呼聲不啻爲在上帝與人類前偉大之誓言 而死生不渝者、

◇—不顧國聯—◇

墨氏演說中、並無一言述及國聯與阿比西尼亞有關係之各國、此節殊堪注意、衆料意代表阿洛錫、將在星期一國聯行政院會議中、拒絕討論阿比西尼亞問題、否認阿代表瑪里亞、有代表阿比西尼亞之權利、並將要求阿洛錫爲阿比西尼亞之唯一代表、今夜墨氏作此歷史上可紀念之公布前、法西斯最高會議曾集議十分鐘、內閣曾集議三分鐘、通過兼併阿比西尼亞案、

◇—舉國騰歡—◇

九日、羅馬全國人民、歡忭不堪言喻、墨氏公布之前數小時、即有民衆絡繹赴威尼斯宮、豫待墨氏之出臨、致中心各街道、時爲車輛所阻塞、威尼斯宮 氣象至爲華美、各屋皆綴電燈、照耀如同白晝 墨氏演說之際、羅馬防軍、圍駐無名英雄墓四週、有

（九日羅馬電）哈瓦斯息、法西斯黨最高會議、于本日晚間十時、在威尼斯宮開會、歷十分鐘而畢、決定將亞比西尼亞國、併入意國版圖、而爲國王愛麥虞限、世、上亞比西尼亞皇帝之尊號、並任命拔道上將、爲亞比西尼亞總督、最高會議散會、立即開內閣會議、俾將上項決議、副著生效、其時威尼斯宮門前、羣衆麕集、敢待正式宣佈兼併首相墨索里尼、旋即出臨露台、於是羣衆之齊聲歡呼、情狀熱烈、

◇—帝國建立—◇

首相即發言、曰意大利卒乃佔有一帝國矣、帝國之建築、旣以法西斯黨斧鉞爲其象徵、即係法西斯主義之帝國、然同時仍係和平主義之帝國也、嗣乃宣讀法西斯黨最高會議、頃所通過之命令、計分兩款、其第一款曰、前亞比西尼亞國所屬土地人民、今已移轉管轄其主權完全屬于意大利、第二欵曰、前東非行政長官、現已歸亞比西尼亞總督節制、

◇—光榮復至—◇

首相嗣曰武士乎、古羅馬帝國經一千五百餘年之後、已復活矣、汝曹其各高揭旗幟、振起精神、在神聖的羅馬高崗之上、歡迎帝國之再出現、抑汝曹以爲帝國之國民而無愧色、羣衆齊應之曰、然也、首相乃作結語曰、汝曹之呼聲 乃今已在上帝與人類之前團結爲一、生死系之矣云云、陸軍六萬人、全副武裝 先已於晚間八時鵠立威尼斯宮前、軍官則均穿白制服、集合歐戰無名英雄紀念碑之石階上、軍歌與法西斯黨歌聲、互相應和、首相官邸、及先王愛麥虞限 世銅像前、電炬照耀、宛如白晝、

◇—殖民標記—◇

參加意阿戰爭之士兵、均衣殖民軍服、羣衆見之、無不歡呼致敬、威尼斯宮露台欄杆上、插法西斯黨徽、凡未參加制裁各國之使節、均經邀請參加盛典 意國皇室貴胄 亦均出臨寓邸露台之欄以觀、景況之盛可謂空前、

（十日羅馬電）路透息、意王已從首相墨索里尼之建議 今日下諭將東非意軍 路總司令格拉齊亞尼陞爲大將、同時意軍佔據距哈拉爾東北三十五里之狄里達瓦、已正式公布、

擴軍空氣瀰漫全歐
英商船裝置砲位
德人紛加評論謂蔑視國際法

（九日柏林電）哈瓦斯息、英國海軍部、昨日決定警飭該國密那爾白星郵船公司所屬各郵船、俾得裝置六英寸口徑砲位 其所需經費、由該國海軍部負之、此訊傳至柏林、德國航業界人士、紛紛加以評論、柏林日報載稱、航行大西洋上之英國各郵船、其將從此一律武裝之 吾人由此可見軍備武、風氣、已瀰漫于全歐洲、而各國人民之心理、亦可窺見一斑矣、夫國際法在商船軍艦、間、區別甚嚴、英國商船裝置砲位之後、自當視同軍艦、該國蔑視國際法、不待言而自明矣云云、

京籌築總理銅像
審查專家塑鑄模型

（十日南京電）首都各界籌築總理銅像、徵集國內著名雕塑專家塑鑄模型十晨特邀請林主席、孫科、戴傳賢、于右任、羅家倫等、在考院華林官舍行第三次審查會、至十一時始散、聞尚須繼續研究審查、始克決定、

政院例會照常開
不因行政會議延展

（十日南京電）政院第二六二次例會、決於十二日晨、照常舉行、蔣院長將親自出席主持、幷不因地方高級行政人員會議、以致展開、

甘新路進行勘測
第一段勘測已畢
甘新鐵路說不確

（九日蘭州電）甘新公路第一段蘭州武威間勘測路線已畢、七月間、即可開始修築、該路全路測量費二萬餘元、工程費土方除外、建築橋樑、涵洞石方費八十七萬餘元、經委會已列入廿五年度公路局建設費預算內 甘省府亦將在建設事業費項下 籌撥若干 可無問題 津某報近載 政院已撥款興修甘新鐵路說、並無其事、

蘭州災民救濟費
五千元先辦急賑

（九日蘭州電）蘭州災民救濟費、頃由于學忠捐廉一千元、廳長各捐二百、府委百九十 廳處職員依薪給比例規定二百以上百分之十、百元以下百分之七、五十以下百分之三、共得五千元、先辦急賑、以資倡導、

英外相經法赴瑞
與法要員晤商時局

（九日巴黎電）哈瓦斯息、英外相艾登、於今日九時由倫敦飛抵勒蒲越飛機場、當即決定在巴黎留宿一宵、於明日赴日內瓦、截至目前爲止、艾登尚未約定會晤法國官員、但大約當與法國政界領袖人物會晤、以便對於國際時局、交換意見云、

（九日倫敦電）哈瓦斯息、外相艾登、頃乘飛機前往巴黎、轉赴日內瓦出席國聯行政院會議、外傳艾登對於本屆行政院主席職、或由渠担任、此說頃正由官方式否認、

陝村落努力清鄉

（十日西安電）張村驛直羅鎮一帶村落、經我軍收復後、即努力清鄉、近日民衆來歸者數千人、並有攜械投誠者亦衆、

埃首相辭職
國民黨繼起組閣

（十日開羅電）路透息、埃及攝政院之命令發表後、今日首相瑪赫、已正式提出內閣辭呈、國民黨領袖那哈斯、已被邀組織新閣、

冀舉行清潔運動

（十日保定電）冀省會清潔運動各機關團體、晨六時半、在省府門前集合、由張吉墉、萬福麟、張允榮、分別說明運動意義後、各廳長處長、均親荷工具、分區掃除、九時散、張允榮、李炳佳 檢閱清苑縣立各小學紀律訓練、秩序極好、教廳十日在保師附小舉行兒童衛生運動 開映常識幻燈、

意軍用毒氣
謂係採報復主義
意政府對英答覆

（十日日內瓦電）路透息、意政府對用毒瓦斯攻阿事、今日向英政府答覆、謂意用毒瓦斯 係因阿軍虐待被擄意兵士及機師、乃係報復之舉云、

日人相率遊華
遍及各省之遊
殆在山水之間

天津市政府昨電省府云、日本陸軍軍屬小野儀七郎、遊歷冀晉陝蘇皖贛浙粵察綏豫魯鄂湘閩桂等省、會社員金丸精哉、遊歷冀豫魯晉陝察鄂湘蘇浙皖粵桂閩綏等省、雜貨商高石正一、遊歷冀省、請飭屬保護爲荷、昨省府已電各區綏靖委員、轉飭區屬各縣市局長遵照云、

胡展堂
最近又感不適
經延醫診治後
昨晨已畧平復

頃據延園胡公館傳出消息、謂胡展堂先生自昨晚起血壓較平日爲高、精神不適、當即延醫診治、截至昨晨止、已畧平復、惟仍須靜養云、

上海藝華公司全部有聲對白摩登戀愛喜劇

表演洞房的喜劇！

花燭之夜

揭破初夜的神秘！

已有愛人者，正找愛人者，都不可不看！

新國民 大德 祇有今天 兩院同映 幸勿錯過

五月十一日 海珠聘演

長勝壽年班

紅伶 白玉堂 少新權 肖麗章 靚少華 葉弗弱 凌霄影

六大巨頭領導十演

即晚開演奇異鬥智新劇

驚人胭脂虎

李君博編

十二日演 夜渡蘆花 六大巨頭十演

夜演 情俠最新劇王 綠野柔魂 鄧英先生傑作

凡購海珠特別廂房散廂者每券隨贈大羅優待券一張

明珠聲片影院 長堤海珠前 自動電話壹二零七壹

即影神怪恐怖鉅片華倫威林傑作

龍潭寶鑰

永漢 永漢中路

即放映雷電華公司一九三六年度歌舞巨片突破紐約十五年來的新紀錄舞王佛烈雅士提帝及舞后貞加羅渣士合演(名曲五枝艷舞多場)

雲冕霓裳

下期換映偵探口片 犬影槍聲

南關 即日放映

派拉蒙公司特製刺激緊張寫真大名片

歌場血影

大明星李察巴圖美主演

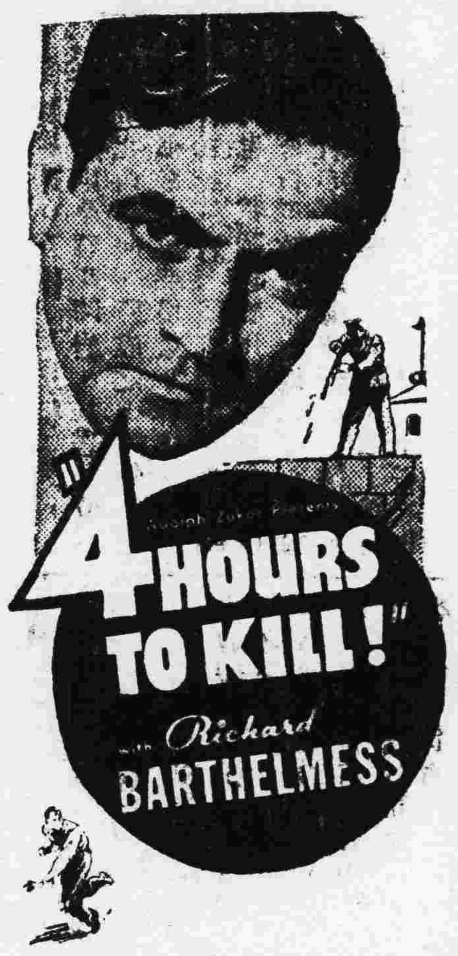

悍匪首領將入大牢之前，只有最短促的四小時，偶入歌場消遣，在警探監視之下！冤家碰蹈，拼命硬幹，手刃仇人，以雪舊恨。

新新聲片戲院 第十甫馬路 自動電話壹二九一二

即映徐來孫敏胡茄高占非主演

船家女

加映胡蝶婚後生活旖旎風光

下期 冰雪派比蒙新金歌俏鉅
歌十演拉的白龍樂皮片

(郡主與侍者)

新星影戲院 惠愛中路公園前 電話一七七一八

即日放映 美國歌舞樂王主演

舉國騰歡

溫老歌巨迪維笳主 穿牌舞片保路衙演

下期放映積極抵抗偉大名畫 無上光榮

中國聲片戲園 惠愛中路 自動電話壹二九二五號

今天放映 美高梅艷絕猛極巨構

鸞鳳和鳴

珍麥娜尼遜迪雙合 納唐、路愛、星演

下期放映 天一最名貴粵語偉製 火燒阿房宮

良友

大減價

全市唯一體育公司

1936 游泳衣褲 國貨球拍 經濟絨球 運動用具 國貨球類

歡迎批購優待社團

光顧球拍 贈穿星線

畫報書籍同時減價

地址：永漢北路一七九號

電話一二四五四

天星有聲戲院 永漢南路 電話壹四八八九

即映極度緊絕詠哀艷背景 偉大巨片

小情人

紗梨譚寶主演

下期十二映 號蝶幻偵巨 奇秘探片

古國探險

中山聲片戲園 十八甫馬路 自動電話壹二九二四號

今天放映 天一粵語香艷巨製

雪國久皇

薛覺先唐雪卿合演

特別優待買一送一 (票大張兩位人同入座)(票小張兩位一同入座)

下期放映 (罪)(與)(罰)

新國民聲片戲院 十八甫路 電話壹七四四號

即映 藝華公司全部對白有聲愛戀喜劇

袁美雲王引合演

花燭之夜

揭初夜的秘表洞房劇 (破神秘演喜劇)

明天換映 溫拿新製歌舞巨片

城開不夜

大新遊藝場 (惠愛中路)

五月十一日

粵劇場 日演 乾隆王 (夜演)冷面皇夫 主要角 陶醉非 黃艷儂

梨花 萬刀神美 幻術 可憐秋香 歌舞 傀儡舞

歌 追求 舞 賣花女 場 大戊兩

影畫場 情海鴛鴦

布告

借問酒家何處好 萬流信仰大三元

本市長堤大三元及附設之新廣州酒家。自客秋大刷新以還。一切佈置設施。靡不人盡其才。物質盡其摩登。菜式盡其豐富。點心盡其精美。是故達官貴人也。農工商學也。中西游侶也。對於大帮宴筵。公私讌會。午間品茗。消遣雀局。莫不紛紛皆曰大三元曰新廣州

大三元電話 營業部一二三九九(一樓)一〇三九九 司理室一二七五五(四樓)一五五〇九

新廣州電話 舖面一六七五六(二樓)一二二一九(四樓)一三四〇七

緊要宣言 十靈丹盒內外有凹凸紋招牌爲記以杜假冒

止痛退熱 消滯去濕 胃病胃痛 (就食就得)

▲老牌子 認真買▼

十靈丹

良家庭藥

逢人送十靈丹 買頭角十靈丹送十靈丹壹打 買頭角十靈油壹元送二毫樽十靈丹弍打

發行大減價卅天 在廣州太平南路靈芝藥房

今日播音節目

市府播音台 廣州市政府廣播電台節目、上午八時至八時四十分、接播廣州市政府聯合紀念週、九時至九時四十分、宣讀總理遺囑及接播廣東省政府西南政委會紀念週、午間十二時半樂唱片、(一)肖麗章唱重台別之餞別、(一)廖夢覺羅舜卿唱火遍眼、(二)紫羅蘭唱馬嵬坡下卷、四蔡子銳羅舜卿唱倩女離魂、(五)耀卿唱怡紅公子憶黛玉、(六)丁少蘭趙秀芳唱普河唱歌、(七)廖夢覺羅舜卿唱放下屠刀、十二時五十分天氣金融節目時刻各項報告、一時粵語新聞報告、　時廿分西樂唱片、二時休息　晚間六時卅分中樂唱片（一）薛覺先唱風流皇后遊御園、(二)千里駒唱梅之淚隔河、(三)老怡梨春班唱潮州曲收蜈蚣精、六時五十分天氣金融節目時刻各項報告、七時演講、由廣東省黨部担任、七時卅分中樂唱片、七時四十分國語新聞報告、八時益智演講、八時十五分英語新聞報告、八時卅分特備中樂、由韶英音樂社担任(一)全體台奏晚霞織錦、(二)朱全君唱秋月、(三)音樂合奏播落花、(四)李敏思君唱曲、(五)駱玲君二胡獨奏陌頭柳色、九時粵語新聞報告、九時廿分繼續特備中樂、(六)董重書君唱餞春、(七)蘇爲民君唱曲、(八)駱玲君唱恩仇未了、怨春光、(九)董鐵釗譚魂瓊合唱長亭別、以上由社員担任拍和、十時卅分停止、

電專播音台 廣東無線電專門學校節目、日間下午一時半起 唱黨歌 氣候報告、標準時刻報告、　時中樂唱片、(一)千里駒白駒榮合唱拉車被辱、(二)薛覺先唱姑緣嫂劫之祭飛鸞后、(三)胡美倫唱萬里迢遙帳別離、(四)胡美倫唱碧蓮閨怨、(五)胡美倫唱香笑姻緣之鳳喜相思、　時十分老陳續講水滸傳、四時半標準時刻報告、四時半休息、晚間七時起唱黨歌、氣候報告、七時十分中樂唱片、(一)錢大叔白覺非合唱花陰月下門機鋒、(二)蘇仔唱樂爐香、(三)占妃唱奈何天、八時標準時刻報告、續播唱片、(四)錢大叔佩珊合唱煮酒論英雄、(五)譚伯業奔月合唱大刀隊、八時三十分潘恩樹唱萬花樓、九時五十五分明日節目預告、十時標準時刻報告、十時停止、

民航播音台 西南民航公司廣播電台節目、上午十　時至十一時、(一)唱黨歌、(二)白玉棠李雪芳合唱黃龍痛飲、(三)本公司航務報告、(四)白駒榮羅慕蘭合唱高君保私探營房、(五)本公司票價報告、(八)白玉棠關影憐合唱酥骨子裏、(七)本公司飛航時間報告 (八)薛覺先唱快活冤家、(九)節目預告、(十)時刻報告、十二時休息、下午五時至七時、(一)唱黨歌、(二)少新權梁淑卿合唱玉簪記、(三)本公司航務報告、(四)唐雪卿唱長相思、(五)本司公票價報告、(六)薛覺先羅慕蘭合唱粉面十三郎、(七)本公司飛航時間報告、(八)白駒榮呂文成合唱東坡戲妹、(九)航空氣象告報、(十)節目預告、(十一)西樂、(十二)時刻報告、七時停止、

廣東省銀行廣告

本行現對營業積極擴充所有後開一切業務凡欲就近前往交易者希照營業時間隨時接洽辦理無任歡迎

計開 往來存款 定期存款 暫時存款 特別往來存款

匯駁 香港汕頭北海海口梅菉各處 南雄江門中山惠陽韶州欵項

買賣外國貨幣

營業時間：上午九時至十二時 下午一時至四時

總行：廣州南堤

西關辦事處：光復南路七十一號

總統船

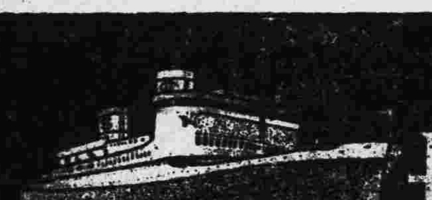

△船期廣告▽

美國大來輪船公司 美國郵船公司 自動電話壹式式叁

本公司堅固快捷郵船多艘來往中美各埠使游客等見自大加改良後凡有貴客搭本公司各總統船位如欲沿途埠游玩隨便上岸該船票時搭本公司各總統亦可通用貴客光顧幸祈留意爲禱

▲往上海神戶橫濱檀香山舊金山羅省巴拿馬惡利士杜步轉亞灣拿紐約南美洲中美歐西印度波士頓亞洲及花旗內地等埠船期列下

哥力芝蘭總統 五月十六號 閏三月廿六日 星期六日早八點開行

▲往上海神戶橫濱域多利成水埠舍路轉駁加拿大內地波士頓紐約美國內地亞灣拿千里達占美架及西印度各口岸等埠船期列下

炭臣總統 五月廿二號 四月初二日 星期五晚半夜十二時開行

▲往歐洲及美國各埠道經小呂宋新架波孟咪陀喇等埠及直往波士頓紐約亞灣拿等埠各船期列下

溫賓總統 五月廿三號 四月初三日 星期六日早八時開行

香港往大埠(舍路特別等)美金弍百元

本公司在沙基路肆號二樓 大來輪公司啓

廣州市政府新電力廠籌備委員會第二次招考電氣機械實習生廣告

本會爲養成新電力廠適用之電氣機械工程人員起見特再招考電氣實習員生共三名機械實習員生共五名有志投考者請由四月二十日起至五月十一日止到市府合署二樓本會取閱章程應考可也此佈 422卯

永生鮮奶

永生畜牧牛奶場廣告

奶質：奶質純潔滋養豐富

嬰兒：飲本場荷蘭洋牛奶最易消化

檢驗：沙面英國醫學博士羅士得

營業部——地址東川路元浦街 電話壹七二五五

廣東硫酸蘇打廠招運廣告

本廠招商承運硫鐵鑛石由英德硫磺山鑛場運至坑口定于五月二十五日下午二時在建設廳開投如有意投承者可到西村本廠取閱章程屆時競投可也

昌興

輪船公司

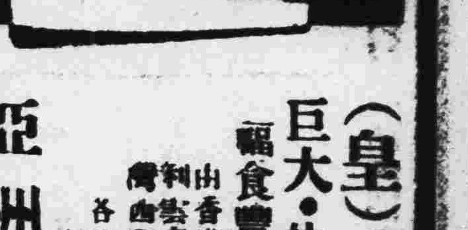

(皇)(后)(船) 巨大·快捷·舒暢· 膳食豐美 招呼妥當

由香港往上海日本域多利雲高華駁往美國加拿大西印度及南美洲等埠 各船開行日期列后 由港開行

亞洲皇后 西曆五月十五日上午六時開行

坎拿大皇后 西曆五月廿九日正午由港開行

俄國皇后 西曆六月十二日上午六時由港開行

日本皇后 西曆六月廿六日由港開行

地方

南海防空會昨成立 台山順德兩會今日成立

中區防空委員會、自限令所屬各縣民衆防空協會于一個月內籌備成立、其經常各費、亦經擬定辦法、以資籌措、現查完成者已有多縣、玆查南海縣縣長李海雲、亦於昨（十）日將該會正式成立、加緊訓練民衆防空常識、及組設交通救護電訊等隊、又查台山順德兩縣民衆防空協會、亦經籌備就緒、定於今（十一）日在各該縣舉行成立典禮、

瓊綏署 澈底肅清共匪 擊斃懸紅匪犯多名

瓊崖綏靖委員許廷杰、據駐瓊第四獨立團長王定華、報告搜勦殘匪情形、（一）文昌方面、先後擊斃要匪數名、奪步槍一枝、捕獲匪共百餘名、經當奉總部准就地槍決者三十六名、（二）萬甯方面、經由第一營封鎖六連嶺、伐林開路、節節進剿、匪共已全部瓦解、計先後擊斃要匪蘇家祥等十餘名、托擒小童李開國一名、當奉總部准就地槍決者六名、此外復由警衛常備隊第四十五大隊第一中隊第三小隊、迭次破獲匪案、先後捕獲共匪郭經茂等十餘名、其餘匪共王增榮等紛紛攜械向防軍警隊或縣府投誠、先後繳步槍一枝、駁殼四枝、并帶隊破獲步槍二枝、手溜彈六顆、白米數十斤、萬甯共匪、現已全部肅清、（三）定安第四區後備隊擊斃懸紅購緝之匪犯林德清一名、奪獲駁殼槍一枝、日餘各屬匪共、均已先後撲滅淨盡、所有瓊島各屬地方、現極安謐云、

中山縣 趕辦農村貸款 促各區組生產合作社 俟訓政會核准即實行

中山民衆銀行與合作指導處、協訂之農村合作社放款辦法、須呈請中山縣訓政實施委員會核准、然後施行、現該合作指導處爲適應本縣農民生產需要、擬乘此農人需要肥料及添購農具時期、貸與耕本、以解救其目前困難、已分派指導員前往第一、二、三、五、八等區鄉村、鼓勵農民組織合作社、準備借款、其最近已成立之第二區某鄉農業生產合作社、已由指導處首先介紹向該行申請貸款、聞銀行方面對該社組織認爲健全、信用可靠、俟奉訓政會批准該項放款辦法、便即分別發放云、

新會各稅捐機關 檢查歸僑行李 在北街設處辦理 檢查後發証証明

五邑船來農產品什項專稅局、奉令兼辦檢查歸國華僑行李事宜、七日召集各稅捐機關代表會議、討論聯合檢查辦法、是日出席者除該局委員外、有北街稽查處、煤油稅、蠟燭捐、統稅區、禁烟局、海味捐等機關代表、議決各案如下、（甲）主席提議、本局奉令組織聯合檢查歸國華僑行李、特函請各位出席討論辦法、似宜先定名稱、請公決案、（議決）定名爲海外歸國華僑行李檢查處、乙、聯合檢查應擇何地點爲適中案、（議決）在北街擇一適中地點爲辦事處、（丙）關於辦事處經費應如何支配案、（議決）由有關係之各機關共同負担、（丁）檢查辦法應如何執行案、（議決）由有關係之各機關逐日派員輪值共同執行檢查工作、戊、檢查完畢、自應發証証明、但其式樣應如何規定案、（議決）由辦事處發檢查証、式樣用橢圓形、（己）發給檢查証應由何人負責案、（議決）由各值日委員共同負責、

番禺警訓班 今日行畢業禮 中區派員赴市橋訓話

番禺縣警衛後備隊幹部人員訓練班、現經訓練期滿、該縣警衛科長兼訓練班主任吳龍輝、昨呈准中區綏靖公署暨縣政府、定于今（十一）日正午十二時、在市橋該班禮堂舉行畢業典禮、中區綏靖署昨已派定科長張國元約同縣長林世思前往指導訓話、聞該班畢業學員共百餘人、將由縣府派往各區鄉担任警衛小隊長或訓練後備隊云、

龍川縣府 令各區鄉儲粮 昨日會商籌款辦法

龍川縣屬各區、向無設倉儲粮、每遇荒歉、鄉民輒有坐以待斃之虞、縣黨部懲而毖後、認爲籌辦義倉積粟、實爲現在環境迫不容緩之圖、乃于日昨函請縣政府嚴飭各區鄉照辦、惟籌辦之初、若憑官方之力、似有難能、爲集思廣益冀收指臂之效起見、昨十日特召集各界暨各區鄉代表、共商籌款方法云、

海康縣 禁止穀米出口 以六個月爲期 同時舉辦平糶

海康縣政府昨發出佈告、實行禁運米穀出口、原文云、爲佈告事、四月廿七日准海康縣參議會縣黨部公函開、查本縣連年風水爲災、秋無收穫、雖蒙屬憲撥款散賑、但巨災之後、家無餘粟、況在此青黃不接時期、米價與日增漲、一般貧民、無力購買、鳩形菜色、觸目皆然、其老弱鰥寡者、往往成爲餓殍、近查仍有商人、希圖營利、輸運米穀出口、爲數頗多、倘不暫行禁止、粮食將發生恐慌、治始前途、影响甚鉅、相應函達貴府查照、對於縣屬米穀、暫行禁止出口、以六個月爲期、俾資調劑、等由、准此、自應照辦、於本年九月一日起、以六個月爲限、縣屬米穀暫行禁止出口、除呈報暨令縣商會轉知各人輪船免運米穀出口、以維民食外、合行布告、仰縣屬各商民人等一體知照、此佈、又查該縣政府爲救濟貧民起見、函縣參議會組會辦理平糶、款項由倉捐匪紅救濟院基金等處借用、另借縣聖宮千元、其餘力向各方捐募云、

靈山縣 火成岩最多 地層下因有火山 故此次地震特甚

靈山縣于四月一日發生地震、歷時二十餘日始止、社會人士、對于該縣地質、極爲注意、據某地質學家稱、靈山地質、火成岩最多、水成岩甚少、火成岩中有侵入岩與噴出岩兩種、侵入岩則全爲花崗岩、其岩位置、多東北西南向、所成之山爲無脈狀、多獨孤散處、縣境東北部佛子墟帶、皆爲此種岩體所成之山、如督陣嶺等是也、花崗岩風化後變爲深紅色粘土、含石英粒甚多、地面亦有砂粒、噴出岩亦有玄武巖流紋巖兩種、水成巖紅巖層冲積層等砂巖、則于靈山舊州之西及東北發見、礫巖所成之山嶺皆甚高大、如羅陽山大坳嶺城隍嶺皆是、石灰巖馬鞍山、六峯山、三海巖等是、孤立玲瓏、頗饒佳勝、有採其石燒灰爲肥料及建築用者、該縣各山（一）羅陽山、三百萬畝爲礫巖、勢地傾斜三十四度、（二）大坑山二十萬畝、傾料二四十度、爲礫岩、黃色土壤、（三）香爐嶺、一萬餘畝、深紅色粘土、（四）城隍山、六萬畝、傾斜二十三度、爲礫岩、（五）銅鼓嶺、十餘萬畝、傾斜二三十度、黃色土壤、其地質火成岩最多、故地層下必爲火山、此次地震原因、極爲明顯云、

西江潦水日漲

西江潦水、日來迭有高漲、查前日下午縮漲九公寸、昨十日上午復漲二公寸、下午仍在縮漲中、因此上下游運輸、均極感利便、各種儎重貨船、亦可向下游行駛、

鶴山土菸專賣處 購緝走私歹徒 拿獲照章給獎

鶴山自土菸葉專賣處成立後、仍有不法之徒、私自販運出境、連日專賣處據線人報告、在古勞及第四區地方、截獲私運菸葉兩宗、該處爲杜絕私運起見、昨發出佈告云、案奉粵桂閩區統稅局增訂土菸葉專賣章程第十五條開「私買菸葉、無論何人、均得告發、并給告發人以罰款九成之獎金、其餘罰款五成、則分出力緝獲者一成、主管區局一成、解署一成、緝獲機關一成、軍警協助者一成、如無軍警協助、其軍警協助一成、并給出緝獲之人、如由各機關自行發覺、非憑告發者舉報者、其告發人之獎金五成、即併給發覺人員、以示鼓勵、至菸葉充公變價之款、則以一半解庫、其餘一半分作十成、按照前法支配之、等因、奉此、當經佈告週知在案、現查屬內地方、間有私販私運情弊、甚至除去菸骨、淨將菸包裹、以圖掩飾耳目、旋經本處偵緝員緝獲解送來處、殊屬不法、除依照章程給賞、合再佈告、仰所屬人民一體知照、如有發覺私買私賣或私運菸葉等情弊者、無論何人、均得來處告發、或密函報告來處、以憑派隊截緝、如能截獲贓物及拿獲私買之人、定必遵章給賞、切勿懷疑觀望爲要、此佈、

開建縣 提倡婦女剪髮 限一個月內實行

開建縣政府、昨准縣參議會公函、謂據梁參議員炳麟提議、關於提倡本縣女子剪髮一案、經議決通過、請獎勵施行、縣政府當以婦女梳髻、費時失事、有碍衛生、自應從速改良、昨特發出佈告、限一個月內將髮剪短、不則由各所在地警隊強制執行云、

龍門永漢鄉 擬設平民醫院 籌委會經已成立

龍門縣屬永漢鄉、僻處一隅、地方貧瘠、醫院之設、向付闕如、故平民之失於醫理而死者、不可勝數、現該區建設委員會擬行籌設平民醫院之舉、經集合當地各機關及熱心公益人士、組織籌建龍門永漢平民醫院籌備委員會、負責進行、分股辦事、且得駐防該區之兩廣鹽運使署特務第二團第三營營長李松及第二連長陳榮極力勸助、不日可以實現云、

省梧渡 幾在甘竹灘遇險 拖輪機件中途損壞 幸遇都省輪渡接拖

來往廣州梧州之西安渡、於五日下午時許、由省滿儎貨客返梧、駛至甘竹灘河面、正當開足馬力上灘之際、拖輪新德法號、忽爾機件損壞、「入觀狀、恐有不測、乃慢車團頭泊岸、以保安全、適有都省輪渡駛至、始就拖往梧州、新德法火輪隨即慢駛返省修理、該渡兩廣公司開耗、即僱和發牛火輪追上將西安渡接拖云、

華僑消息

加省委林士卜埠 華僑經營商業 以飯店旅店爲多

加拿大委林士卜埠、位居美國安省之東南角、原係一窮鄉小埠、于今火車路仍未交通、往來者惟耕摩利市卜埠之火車、轉乘汽車而到達、四年前尚未有我華僑足跡、埠名亦少見聞、自一九三一年該埠洛氏醫士揚名之後、遠方來就醫者絡繹于途、每年春季、日以千百計、該醫生爲之診治、著手成春、遂以神醫之目、該埠各行生意、因此影响、日有起色、一般投機者、乃紛至踏來、宏敞之旅館、新式之戲院、遂次第出現、于今變成爲新商埠、其中餐館有十五間、華僑佔四五間、供職于西人餐館者亦多、華僑之營旅業者亦不少、近日天氣晴朗、遠方來就醫者踵相接、每日皆有數百人、埠中生意、又呈起色、華僑旅館餐室、于是紛紛大加修整、僱用西女招待云、

國民革命軍第一集團軍總司令部 總醫院附設民衆醫院通告

本院建築宏大設備完全地居郊外空氣新鮮各科皆聘專家擔任且收費低廉誠爲療養住所

本院正座圖

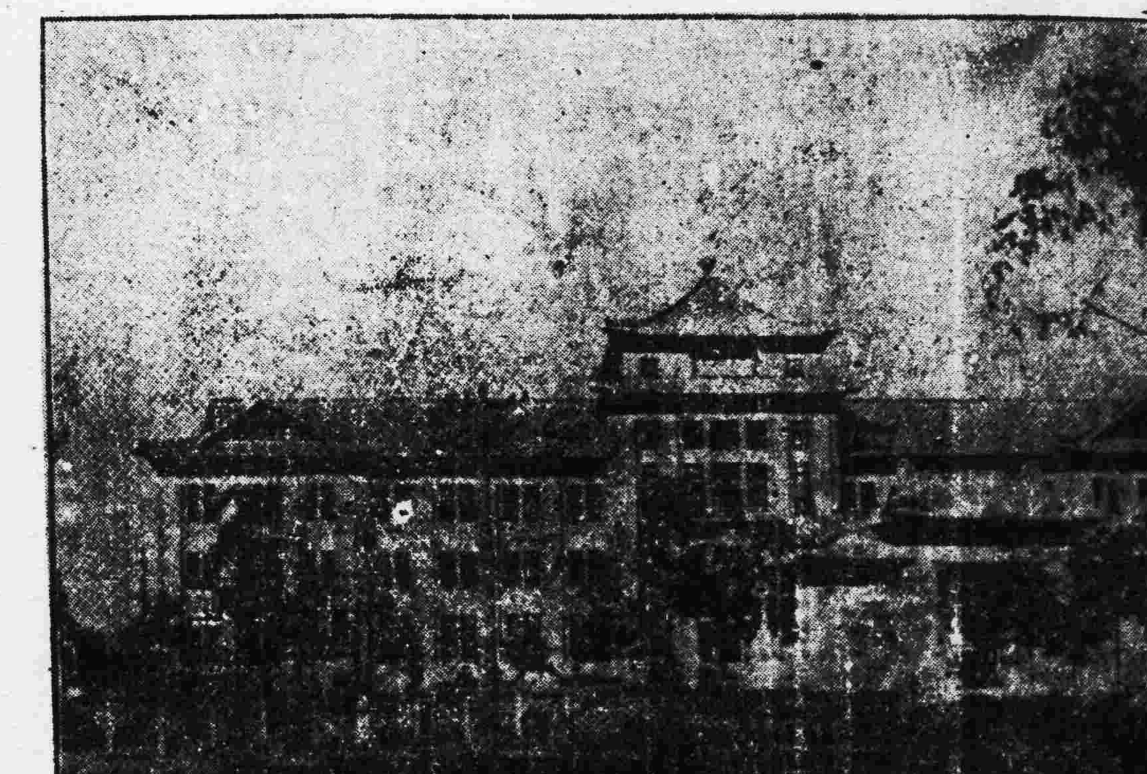

內科主任 李鼎勳
外科整形科主任 吳士綬
外科顧問德國醫師 雷穆斯
皮膚花柳科主任 彭麟祥
X光線科及理學療法科主任 董道蘊
產婦科主任 黃裕綸
眼耳鼻咽喉科醫師 陳序圖
小兒科醫師 何卓羣

門診時間上午九時—十一時
急症隨到隨診
門診劵收費四毫通用一月
房租分一元二角兩種
軍人家族折半收費
院址西村大韜山（流花橋長途汽車可直達）
院長 溫泰華
副院長 張建

欲爲祖宗繼後嗣快買梁謙益精武凡坤健丸
買一送一
功効最好 牌子最老 人人用過 個個讚好
總局佛山 昇平路 支局廣州 太平路

香港膠輪公司
專翻造行缺汽車膠輪 保用如新各一樣
無斜歪委曲 無凹凸不平 行時不跳滚 永遠不脫膠

修補爆穿汽車內外膠輪
担保受補之處永不再爛 非用雜士釘 非用線縫補
廣州 香港膠輪公司 太平北路一三五號 電話壹柒柒〇式

各界購用保濟丸千萬認明新裝

啓者本堂創製之老牌萬應保濟丸。功效神速。名馳中外。數十餘年。活人萬萬。近因僞冒太多。特不惜犧牲巨資。全部改換新裝。內用名貴玻璃圓樽。外印紅色精細凹凸版紙盒。雖成本增高。仍照舊價。以期杜絕假冒。利濟人羣。改裝後。經將舊裝換回毀消。惟其尚發覺僞品極多。除辦明正貨照換新裝外。現恐仍有留存舊裝未及轉換者。請盡國曆五月內通知掉換爲荷。以後各界購用保濟丸。務請認明新裝。方可購買。免爲僞藥所愚是幸。

（認此新裝）（方可購買）
十五樽壹元 零沽每樽壹毫

李衆勝堂保濟丸藥行謹啓
總行佛山祖廟大街電話九號工場六七號
廣州分行欒欄路電話一五一八二
香港分行文咸東街電話二二一七三五

巴黎大學醫學博士 羅廣庭
醫務所遷往 豐寧路 式三五號二一樓 電話一六一四
精醫內外婦兒各科及一切不美觀疤痕痣瘤

老人內科病之新醫
吳順大博士精理
老年肺炎腎炎哮喘風濕痔風糖尿便結尿閉心病肝病痛瘡痕癢梅毒攝護腺肥大男轉變期女經絕癡呆血管硬化血壓過高三X系等病
永漢北路廿一號二樓 電話一三〇七九

改造人腦奇藥 德國腦特靈
專治 腦力不足 神經衰弱 記憶薄弱 思想遲鈍 一切腦病
服後 腦力轉強 精神充足 思想敏睿 腦病消失
每瓶一元二角。各大公司藥房均有出售
廣州高第路九六號 大中洋行 經理

大中洋行 德國電機
眼光學士新法驗眼 經驗豐富技巧工精 貨選上等價格相宜 配鏡保用不合包換
廣州大中洋行 驗眼配鏡照價八折 優待券 憑劵得再扣一元
大中洋行 光學專家 廣州分行高第路九十六號

專驗近難目光

精配各種眼鏡

二萬五千元國幣

會單 (一)全會十二元 (二)半會六元 (三)四分一會三元

住址 太平南路 太平分局對面 電話 14703

中央儲蓄會

開彩 每月十五日開彩 彩金特彩二萬五千元

資本國幣五百萬元

歡迎參觀 章程任索

$25,000.00

市記者公會理監事就職

理監事會分別召開首次會議 推定常務理事及各科股主任

昨(十)日廣州市新聞記者公會、舉行第六屆理監事就職典禮、是日市黨部派林松年同志、社會局派鄺本澤同志蒞會監誓、長壽分局派徐展謀同志參加、行禮如儀、宣誓後、旋開第一次理監聯席會議、接收大會文件、茲將理監事開會情形、分別詳誌如下、

◇理事會議◇

(甲)報告事項、一、主席報告接收大會主席團、交來議案部、及議決案卷宗等文件、(乙)討論事項、一、關於職員工作、應如何分配案、[議決]單記名票選結果、周琦、劉魯際、羅子政、鍾超羣、周浩華五同志爲常務理事、潘抱眞同志、爲秘書處主任、陳智亭同志、爲宣傳科主任、歐陽伯川同志、爲交際科主任、陳述公同志、爲文書股主任、黃慶麟同志、爲公益股主任、陳達卿同志、爲調查股主任、陳霈同志、爲庶務股主任、戴肅、鄭介、謝達剛、同志爲財政委員會委員、(戴肅兼出納、鄭介兼稽核)、二、圖書館管理委員會委員、應如何推定案、[議決]推定黃深明、羅子修、黃公杰、陳錫餘、彭月樵、五同志爲委員、三、關於新聞事業研究會幹事會幹事、應如何推定案、[議決]推定林德中、何子耀、張洸、葉雲笙、李廣、區銘信、甘煥庭、等七同志、爲幹事、並推羅卓政同志、爲該會指導員、四、關於旅行團職員、應如何推定案、[議決]、推定黃慶麟同志爲正主任、張洸同志爲副主任、五、關於本會會議日期、應如他規定案、[議決]每兩星期開會一次、開會時間、以星期日下午二時、

◇監事會議◇

出席者、梁秩生、陶舉觀、陳恭敏、黃深明、羅君實、鄭元勳、如席者、江穀暢、黃毓梧、主席梁秩生、紀錄歐陽舉生、(甲)報告事項、一、主席報告、接收第五屆監事會交來文件圖記等、乙討論事項、一、關於職員工作、應如何分配案、[議決]、推定黃深明、梁秩生、鄭元勳、三同志爲常務監事、羅君實同志爲文書科主任、劉楼仙同志、爲稽核科主任、陳恭敏同志爲審查科主任、二、關於本會會議日期、應如何規定案、[議決]定每月十五日、下午三時開會、二、關於常務會議日期、應如何規定案、[議決]、定每月一日、下午三時開會、四、關於理事會財委會、每月財政收支清册、應函請於月終送會審核案、[議決]、通過、五、關於理事會、辦理一切會務、及其決案、應照會章送會查核案、[議決]、函請理事會照案辦理、

本省疏河費 將由海關帶征

疏河計劃分爲三步

西南政務委員兼廣東治河委員羅翼羣、去月廿四日奉治河會派偕同夫人徐芷齡北上晉京、謁國府主席林森、財政部長孔祥熙、請撥款疏濬珠江後航線、由白鵝潭至黃埔一段河道、業經兩旬有餘、羅氏在京、除商請中央撥款外、便奔走造訪各親友、藉道闗別、玆據治河消息、羅委員頃已有電返粵、報告大意、謂此行結果、尚稱圓滿、擬定期本月十四五日即首途返粵云云、查中央對粵治河會請款疏河、共計工程需款約二百餘萬元、此項經費、擬核准由粵在海關征抽附加治河經費、以利進行、約分三步、第一步爲測量、以規定疏濬部份、第二步訂購新式疏河機及所備進行工程、第三步、爲實施疏濬工作、而疏濬亦分三段、第一段爲黃埔附近河道、第二段爲白鵝潭內港、第三段爲珠江後航線云

各縣縣長應按期出巡

督促行政發展建設

(專訪)本省各縣自實施三年施政計劃後、對於各縣行政建設農村經濟等項、業已積極發展、均有相當成績、當局爲實施三年計劃、規定整理期間爲一個月、由各廳廳長出巡各縣視察成績、以使繼續發展全省政治、一俟各廳長出巡完竣、即可厘定工期計劃、各縣縣長對於縣屬行政建設、應時常考核、以促進政治之發展、日前省參議會開會時、經議決各縣縣長、規定時間、每年出巡各縣多次、以資考察民情、經由民廳令行各縣縣長遵照、各縣長於本年起、實行按期出巡各縣屬內地點、查考民情風俗及行政建設事宜、以便隨時規劃辦理各項縣政工作、提高行政效率、(東)

市民教會第六次會議

通過舉行民教會議 民衆讀本交付審查

廣州市民衆教育委員會昨開第六次會議、出席者陸幼剛、區聲白、温仲良、金曾澄、史元濟、張遠峰、林頌福、林礪儒、吳劍泉、胡伯孝、雷通羣、虞奉恩、孔昭棟、主席陸幼剛、(甲)報告事項、(畧)、(乙)討論事項、(一)區委員聲白提議舉行第一次民衆教育會議、應否舉行、請公決案、(議決)原則通過、辦法及各種章則推舉區委員聲白、史委員元濟、易委員劍泉擬訂、(二)區委員聲白提出廣州市民衆識字教道所辦理簡章及識字運動經過案、(議決)修正通過、(三)第一區委員會提議、呈請市民教育委員會舉行大規模民衆識字互教共學案、(議決)交民衆識字運動會參攷及提出民衆教育會議、(四)區委員聲白提議、關于民衆識字讀本已徵得二種、應如何審定、請公决案、(議決)請林委員礪儒、張委員遠峰、雷委員通羣、暨教育局虞督學奉恩、胡督學伯孝、審查修正、并由各審查者介紹人員會同辦理、

警察學會舉行六大會

討論各項提案 選舉六屆董事

警察同學會、以第五屆職員任期已滿、特呈准主管機關改選、昨(十)日該學會假座財政廳前警察什誌社舉行第六屆大會、主席陶原垌、行禮如儀、主席宣佈開會理由、隨由陳鳴漢作會務報告、次由省黨部公安局指導員鄭洛芝李桂芊等訓話、隨即開處討論提案、(一)呈請民政廳舉行警察畢業人員登記案、決議、呈請民政廳擬定登記辦法施行、并請民政廳通令各縣盡量任用登記合格警員、(二)擬由本會印行各種警察淺義刊物、以期普及警察學術案、決議通過、(三)呈請民政廳修正各縣公安局長分局長任用暫行辦法、以期保障警察人材案、決議、原則通過、(四)呈請內政部通飭各省市警察機關對于警察人員防杜智識、須嚴格訓練案、決議通過、呈省府轉呈內政部、(五)擬由本會編印各會員姓名職業履歷一覽表、分發各會員收閱備查案、決議照辦、(六)請從速設法覓地建築本會地址案、決議經辦、(七)擬呈請省政府飭令民政廳實行所囘警察人員任免權、准由本會列册介紹各級警察學校畢業同學、呈請民政廳直接派委各縣市任用、以期整頓警政案、決議、併第一提案辦理、各提案討論完竣、即開始選舉第六屆董事、結果、陶原垌朱則文等十五人當選、

牙科師考試組織考委會

定十五日成立 鄧眞德任委長

市衛生局六月三日舉行牙科師攷試、連日籌備攷試事宜、頗爲忙迫、定十五日先行成立攷試委員會、委員長由鄧局長眞德自兼、委員聘定該局秘書鄧華慶、課長池博、伍博愛、馬主任、伍主任等各員充任、

明日女聯會慶祝母親節

齊家國貨展會 均定今日開幕

明(十一)日爲國際母親節、本省女界聯合會特於是日舉行慶祝、已分請各婦女界屆時參加、並備紅白花於是日舉行慶祝儀式後、分贈各婦女佩戴、藉留紀念、至該會爲紀念母親節而舉辦之齊家表証展覽會、籌備經已就緒、日昨亦經已柬請各界人士家庭婦女及該會會員到倉邊路該會會所參觀、由今日始每日上午十時至下午六時爲展覽時間、內容有柔濟醫院及圖強醫院借出之嬰兒孕婦衛生用具凡百數十種、又有嶺南大學家政學系員生設計之兒童食譜教育玩具家庭設施等物、同時關于家庭美術手工品物、則由該會女紅班及女藝手工業合作社製造、一切出品物、俱重實用、大可供婦女之參考研究、又該會舉辦之夏季國貨展覽會、亦定今日開幕、

桂瘋人送粵

三十餘送石龍瘋院 衛生局派員往治療

第四集團軍軍醫處、派醫官吳澤華、水上公安局長姚樹椿、乘海安號艦拖帶民船載桂籍瘋人三十餘名、送石龍瘋院收容、查該批瘋人、其中有八名年輕少女、患瘋疾尚淺、諒有治療可能、該院特請衛生局派富有治療瘋疾人員來院協同醫理、關於治療費用、預算每人每月一百元、該項經費由四集團按月如數匯來、衛生局據情、已準備派員前往療治、

某國布走 傾銷華南

奸商瞞稅走私 海關嚴密搜查

自某國實行貨物賤價向華大傾銷後、華南方面、以香港爲對兩粵傾銷根據地、最近天氣炎熱、正夏季服裝更換時期、某國遂將大量竹紗人造絲織品運赴香港轉運吾粵傾銷、但由港運粵、各地有關卡征稅及運費、故港粵兩地某貨價格相差幾及一倍、于是利之所在、一般無恥奸商歹徒、不惜爲虎作倀、由港購某國竹紗人造絲織品偷運入粵內地、大批者用帆船收藏艙底、小批者搭省港江港各輪携帶上省、設法隱藏、瞞過關卡耳目、粵海江海關各關卡探報、特飭關員認眞搜查、故連日省港船隻抵省時、即有大批關員落船全船搜檢、連日搜獲漏稅貨物不少、

市稅捐調查

市財局所轄全市稅捐人商承辦年期分爲有限年期與無限年期兩種、本年度承辦期滿者、財局已分別公佈招商繼承、茲將全市稅捐種類、全年餉額、承辦年期、起餉日期、辦滿日期、按餉數目等調查如下、

猪捐 廣源公司年餉三十五萬一千五百二十元、月餉二萬九千二九十三元二毫四先、承辦年、一年、起餉日期、廿四年十二月十一日、及滿日期、廿五年十二月十日、按餉二月、按期繳餉、

屠牛牛皮 統稅、和平公司年餉二十四萬九千二百一十元、月餉萬○七百六十七元五毫、承辦期一年、廿四年八月廿一日起餉、廿五年八月廿日辦滿、按餉二月、按旬繳餉、

筵捐 西分處分筵捐征收專員李慶華、東區米義和筵捐征收專員譚鈴宜陳礪、帶河基和筵捐征收專員李慶華、均代收代解、

特種娛樂捐 裕源公司年餉一十萬二千元、月餉九千三百二十三元三毫四仙、承辦期一年、廿三年十月六日起餉、撥餉一月、辦滿後未有新商接辦、仍由舊商暫辦、年餉一十萬零七千元、

大戲捐 海珠大舞台年餉十三萬二千元、月餉一千一百元、承辦期三年、廿四年七月十一日起餉、廿七年七月拾日辦滿、按餉三月、樂善戲院年餉九千八百廿一元、月餉八百一十八元九毛八仙、年期年、廿四年十月九日起餉、廿九年十月八日辦滿、太平戲院、月餉四百元、試辦一個月、廿五年月廿四日起餉、其餘河南戲院寶華戲院承辦期未定、

游藝場捐 西堤大新天台游藝場、(乙等)月餉四百五十九元、惠愛大新大台游藝、(乙等)、月餉四百九十五元、長堤先施大台游藝場、(丙等)、月餉二百七十七元、均不限年期、

書院娛樂捐 新華書院月餉五百元、金聲書院月餉一百五十九、中華書院月餉一百五十九、永漢書院月餉二百五十九、明珠書院月餉一百五十九、南關書院月餉一百九十九、大德書院月餉一百八十七元五毫、中國書院月餉二百五十元、中山書院、餉一百五十九、西提書院一百八十七元五毫、新國民書院月餉一百八十七元五毫、新新書院月餉一百八十七元五毫、長壽書院一百八十七元五毫、天星書院月餉一百八十七元五毫、一新書院月餉一百五十六元一毫九仙、中興書院一百九十六元二毫五仙、華民書院九十三元七毛五仙、南華書院月餉九十三元七毛五仙、新星書院月餉一百八十七元五毛、(均不限年期)、

過海電船捐 (一)省河南北過海電船由公用局設處辦理、(二)芳村花地過海電船大成公司年餉八千九百元、月餉八百四十一元六毫七仙、五年期、十年二月廿一日起餉、現已期滿、

手車捐 手車公司計共七家、年餉共八十九萬四千五百元零四仙、月餉共七萬四千五百四十一元六毛八仙、承辦期除大成公司十年外、餘均三年、

汽車捐 公共汽車公司共十一家、年餉合共六十五萬一千一百六十八元、月餉合共五萬四千二百六十四元、承辦期均爲三年、

其他 如娛樂場院附加教育經費、船舶牌照捐、市政捐附加、公路費等、均係派征收專員代收代解、

三平民宿舍開放

下月一日

省會公安局指建之第一二三平民宿舍自完成後、社會局經派定譚照廷、章啓秩、陸伯飛三人爲各該宿舍主任、昨據該局消息、現因市府尚未將各該宿舍經費核定、故至今尚未接收、一俟接奉明令、即行着手籌備開放事宜、大約下月一日當可實現、

滬廠商聯會辦兩粵國貨展覽

定廿五日由滬南下

上海中華國產廠商聯合會、前應桂省政府函邀主辦廣西省國貨展覽會、籌備數月、業已大致就緒、定期本月廿五日由滬派員南下赴桂、赶於六月一日在邕開幕、頃聞該會以粵省商業素稱發達、擬乘赴桂之便、順道來粵舉辦國貨流通展覽會、以資喚起華南民衆服用國貨之觀念、一俟在桂展覽完畢、即來粵繼續展覽、本省政府業已函復該會、表示贊同、

好消息!『兒女債』不日重影

金聲戲院 南關戲院 =預告=

廣州市氣象台天氣報告

廣州市二十一年來今日之氣象平均值	氣壓	七五八·二 公厘
	氣溫攝氏	二五·四 度
	雲量	六·八
	濕度百分之	八三·五
	雨量(年中均總雨量)	四四·三公厘(一月一日至今日)
今年內總雨量		二八八·二 公厘(一月一日至今日)
本地預測	昨午至今午	陰及曇、有雨、吹和緩東及東風
昨上午天氣概况		和緩反旋風集于日本西部及高麗間、中國東北部低氣壓增深、另低氣壓見于中國西北部、中國大氣華北大致大晴、長江流域陰、或雨、華南陰或曇、
昨日下午四時廿四小時內	氣溫最高攝氏	二八·二度(華氏八二·九度)
	氣溫最低攝氏	二二·六度(華氏七二·七度)
	雨量	○·五 公厘

維他賜保命

天然大補品

補丸針分男女二種

動植物內採出結晶體荷尔蒙與維他命又和各名貴成份合併煉製功能促進新陳代謝使血液之養化作用增盛並能均衡倂內亞脂肪與葡萄糖及其有益之奮興結果能使各官能與精神活潑抵抗力胃納及體重同時大增故于肺癆病及一切衰弱等症確有奇效臨診及事實均足為之證明基此而論故于戒除鴉片能于不知不覺之間完全斷癮益得精神倍貿日使強壯真有意想不到之功効也

主治

神經衰弱 腰痠背痛 腦弱失眠 肺病血虧 未老先衰 腎虧遺精

糖尿軟骨 胃呆便結 白帶不育 經水不調 宮冷奶乏 戒除鴉片

廣州市衛生局化驗註册功效卓著

華商上海信誼化學製藥廠監製 法租界馬斯南路第八十號至廿號

信誼藥廠駐粵辦事處 廣州市一德路四百七十號 自動電話一七四四七號

各大藥房均有經售

我國利用庚欵 所得教育文化上成績

雖屬英美之賜 抑由管理得法

上海訊、自一九零九年美國倡議退還一部份庚欵與我國後、頗多繼起退還者、茲將美、英兩國退還庚子賠欵興辦中國教育文化事業部份、調查約述於下、

【美】中美兩國關於退還庚欵、有民國十四年六月六日、我國駐美施公使致美國國務院公緘、及七月二十日美國國務院致我國駐美公使公緘暨內附美總統實行退回庚欵之命令、以資徵信、退還庚欵計已二次、第一次於一九〇九年一月起實行、總數爲美金二千八百九十二萬千五百十九元三角一分二厘、專供設立清華學堂及派遣留美學生之用、第二次退還爲美金一千二百五十四萬五千四百三十八元六角七分、其中六百十一萬七千五百十二元九角爲本金、六百四十萬七千八百八十五元七角七分爲息金、分二十年交付、今後每年收入因定數目爲美金五一九五八八、十六元、至美庚款全部償清、限至民國三十五年中美管理是項退還庚款之機關、合組中華教育文化基金董事會、於民國十一年九月成立、係屬獨立性質、中國董事有蔡元培等十人、美國董事有司徒雷登等五人、該會處理庚款之分配、除以一部份留作永久基金外、餘則分別補助教育及文化事業、(一)教育事業、暫以科學研究、(包含物理化學生物學、地理、天文氣象學、科學應用、(包含農、醫)科學教育、包含科學教育、教育之科學的研究)爲範圍、(二)文化事業暫以圖書館爲限、(三)其他屬於教育文化之事業影響及於全國者亦付考慮之列、(四)對於某種機關加以補助時、除須有過去成績及維持現狀之能力外、以能自籌款項之一部份爲重要條件、(五)除僅與一次補助者外、如無特別約定或計劃、每年補助 暫以三年爲限、在補助期內如無相當成績、該會得隨時停付補助金、(六)凡請求撥款以作基金者 概不照允、該會過去所辦事業、已詳載該會之歷次年會報告書、今僅述該會二十四年度事業大要於下、 甲自辦事業 (一)本年度設置之科學教授席、共爲六座、較二十三年度少一座、截至二十四年度七月止、已設置教授席、學校及學科計、教授席所在學校爲武漢大學研究學科爲物理學 已設六年 文化學六年、動物學已設五年 植物學已設六年、又教育心理學已設六年(二)科學研究獎勵金及補助金經審查給獎助金者、共五十餘人、(三)編譯委員會工作成績頗多有譯著出版物、乙合辦事業有國立北平圖書館、 該館係該會與教育部合作二十年六月始正式開館本年度該館並與法國國立巴黎圖書館、第次交換館員、該館派王重民前往、彼方則派Pholloa女士來館服務、靜生物調查所、(該所係紀念該會前董事范靜生而設、由尚志學會撥基金十五萬元、委託該會組成該所)、該會與北大合作研究特款、該會與北大協定各撥款二十萬元、爲合作研究特款、嗣議定自二十一年度起至二十六年度止、該會每年撥款萬元、北大則仍撥二十萬元、其用途設立北大研究教授 擴充北大圖書儀器及其他種機關之設備、設立北大助學金及獎學金等、本年度研究教授席共爲十八座、分算學、物理、化學、地質、經濟、史學、哲學、文學、政治、法律等類、由葛利普、曾昭掄、饒毓泰、奧斯穀等担任、等 內補助機關本年度受補助之機關、共十九處就中九處爲學校、六處爲學術團體、四處爲教育及文化團體、

【英】英國退還庚欵、於民國十九年九月中英兩國換文協定是項退還總數 自民國十一年十二月起至民國三十四年十二月止、計本金六九二五三一一九磅九先令、利息四二五一二二八磅四先令、共爲英金一一一八六五四七磅一先令、尚須於此數中減除中國政府海關所扣之四釐利息)、由供兩國互利事業之用、其方法先以基金借充整理鐵道及興辦其他生產事業、再以借款利息撥充教育文化事業之用、四年以來、基金借充興辦生產事業、如關於整理建築鐵道興辦水利 興辦基本工業、興辦電氣事業、整理交通事業等共有二十五起、而息金支配文化事業、 如國立中央博物圖書兩館、各補助建築費百五十萬元、分年撥給、 又設講座六席、每年每席一萬元以二年爲限 分贈中央、中山 武漢 浙江四大學及北洋工學院中央衛生實驗所又補助中央研究製造科學儀器、設備費十萬元分三年撥給、北平研究院補助費十萬元、以六萬元補助物理研究所、四萬元補助化學研究所分三年撥給、又補助南開算學系設備費與燕大及湘雅醫學院 協和醫學院設備費、上海醫學院國立編譯館中英文化協會等補助建築費、中國營造學社補助編製圖籍費與留學經費十八萬元、歷年均有考送留學生資送赴英、及徵求高小歷史教科小學樂歌民衆教育讀本等獎金乃至補助特種教育費、與當夏青海建設小學之補助費等、總共各類分配計一百二十一萬六千元、以上係二十三年度補助分配之數二十四年度則有補助雲南廣西兩大學設備費、與徵求初中地理歷史教科獎金及補助陝西設西京助產學校、青海建設蒙藏小學等經費、沛與二十三年度繼續補助各類經費、共計一百三十二萬六千五百元、此外另就準備金項下提借十三萬元、以十萬元、補助教育部指允推行甘 甯青甘肅三省會知期義務教育之用 又以一萬元會同中華教育文化基金董事會向中央研究院物理研究所定製高中物理實驗器 百套、其中七十套、以平價售與蘇浙皖贛鄂湘川粵閩晉豫冀等省及京平滬青等市之高級中學餘 十九套 悉數分贈濱黔桂綏察陝甘新青甯等省及海外華僑所辦之高級中學、其支配原則、(一)以用于有永久紀念性之教育文化之建築及有關全國之重要文化事業爲原則、不得用以補助任何機關之經常費及臨時費、(二)應兼顧中央及全國各文化中心爲適當之支配 務使事業集中效果普及、以補充國內教育文化之缺點、而教育文化事業種類 分爲五類、甲、建設中央圖書館中央博物館及保存固有文化史蹟、乙、高等教育研究機關、(特別注重農工醫理四科 丙、留學學額及國外教育事業、丁、專門著作及中小學教科書獎勵金、戊、建設模範中小學農工職業學校助產學校及興辦農村教育、各類支配之比例、甲類、佔百分之二十五、乙類、佔百分之三十五、丙類、百分十五、丁類、百分之 、戊類、百分之二十四、至英庚款以後每年收入爲民國二十四年至二十九年、每年收入五九六四八 磅五先令九便士、民國三十年至三十四年、每年收四一三二七磅、一五先令四便士、三十五年收入、爲五九六四八磅五先令九便士、(以上均須扣除中國海關四釐利息)、至民國一十九年即爲清償之期、管理是項庚款之機關 有管理中英庚款董事會、隸屬於中國行政院民國 十 年四月成立、中國董事爲朱家驊等十八、英國董事爲馬錫爾等五人、會所設於南京云、

法幣會專委 已定期就職 本月十五日

廣東省法幣發行準備管理委員會、自聘定熊理等九人爲本會專門委員、負責協助計劃法幣發行事宜及調整金融工作後、即經由會分函聘請、現該會已擬各員先後函復允就本職、頃爲促使全省金融早獲安定起見、特擬于本月十五日邀請各專門委員到會舉行就職禮、開始負責各項工作進行、俟本週常會提出確定、即分函各委員照云、

財廳令縣 切實查催粮稅 各舊粮稅契委員 須駐縣下鄉工作

財政廳昨電各縣縣長及舊粮委員契稅委員云、查舊粮稅契委員 係應常川駐縣 分赴各鄉認眞辦理粮稅事務、該縣長亦應切實協助、以期催收起色、乃查該委員等 努力奉公者雖屬有之、其意玩職務者、亦屬不少、甚至有常駐省垣、絕不下鄉工作、每月一二次到縣領取公費、或覓倩人代理者、尤有所聞、如此取巧誤公、殊屬不合、電到之日、該委員等 務須駐縣下鄉 實力查催、以裕庫收、如有查催不力、或請假離縣者、應即由縣錄電呈催 限令本月廿五日以前回縣、一經逾期 即屬擅離職守、荒廢公務、應由該縣長分別查開員名呈報、以憑分別撤差另派幹員前往辦理、或加派委員協助催收、以重國賦、仰即知照、財政廳長區佳(八日)印、

嚴禁使用白銀 業已擬定辦法呈核 不日通令各縣遵辦

本省自實施貨幣管理政策後、各縣市即遵令廢銀用紙、財政廳爲謀早日完成此項政策、以利交收、前特派定第四科長何紹璞 高級顧問黎致廣、金融股長劉步墀、會同省行顧問陳元英、爲督促各縣市收買各縣白銀委員、負責計劃收買白銀事務、聞何科長等自奉派後、刻下對於收買白銀一事、業已定有辦法、除有四十六縣經由財政廳省行派員前往設立收買白銀辦事處、或已委托各縣財政局辦理外、其餘四十餘縣、則決定委托縣政府代爲收買、現經呈報省府察核、俟奉批准、即可通令各縣縣長遵辦、一經委托各縣縣政府代收買白銀後、各該縣市即須遵照財政廳所定辦法、嚴禁行用、以利法幣流通、而符功令云、

各區警衛隊預算 訂定劃一辦法 由一集團總部通令 以資遵守而便審核

第一集團軍總司令部 昨訓令各區綏靖委員公署云 查此次警衛隊改制 所有新增各大中隊部業經次第組織成立、關于經費造報事項、亟應訂定劃一辦法、以資遵辦、而便審核、茲規定各該新增大中隊部經費、本年三月份起預算書按全月份編列、至造報計算書、則自各該隊部成立之日起計列、而每月作二十日計算 至官佐士兵薪餉預算書、應照警衛隊條例附表第二十給與令造報、惟支出計算書、在警衛費未由財政廳統 收支之前、官佐薪俸、除特別核准者外、官佐薪餉、概照暫行給與令支給、其支少校以上階級薪者、並應遵照本部寅字第六八一號通令、減薪辦法支給、于造預算時 自行減列 即自本年三月份起、每月先將支付預算書造報備核、除分令外、合行令仰該委員即便轉飭所屬各大隊長遵照辦理、此令、

全省公務員軍訓 擬分五區進行 各種教練人員 即可分別委定

(專訪)全省各縣市局機關公務員軍事訓練之進行、自軍訓辦公廳擬具訓練條例、及組織系統表、呈請西南政務會核准後、依組織系統表之規定、正副主任之下 設教育長、區監督督察員、縣市局軍訓主任、總教官、中隊長、而至隊員、軍訓辦公廳、近據各縣市呈報、已紛紛籌備實施軍訓事務、爲便將來進行週密起見、擬將全省各縣市、劃分爲東南中西北瓊崖五區、每區設區監督一人、由現任各區綏靖委員充任、各縣市局、則設軍訓主任一人、由現任各縣市長充任、已呈請政務會分別派定、以利工作、至担任訓練人員、除各中隊長助教外、每縣並設總教官一員、即以現任各縣市警衛科長充任、並爲隨時督促考核計、分設督察專員多人、此項專員、由各該地方警衛大隊長、或總部駐軍長官充任、刻下已積極籌備辦理、本月內全省即可一律施行、屆時各縣市行政機關職員、學校教職員、黨部參議會各委員職員、及區鄉鎮長、暨公益慈善機關人員、一律均須受訓(東)

本市籌建 儲糧總倉庫 省庫撥欵二百五十萬元 分東南西北中建五倉庫

查本省各縣市、向來均有義倉之設、用以貯備粮食、爲救濟荒年之需、民元以後、義倉制度廢除、所有倉款、多爲土豪劣紳所中飽、以致各縣義倉、蕩然無存、年來當局鑒于救濟之需要、迭經通令各縣恢復義倉、但因款無着、多無辦法恢復、殊於粮食、大受影響、陳總司令以粮食爲人民生命所寄、至爲重要、日前曾令飭市政府調查市內各倉庫情形、以便恢復、市府奉令、經飭財政社會兩局辦理、查得各倉址、早已變賣 款項亦經無存、無從恢復、特將情形呈復總部、陳總司令據此、日來經與省府林主席商定、由省庫撥款二百五十萬元、爲本市建築五個總倉庫 爲貯粮之用、除由省府飭令財廳將二百五十萬元、列入廿五年度預算外、并令廣東粮食調節委員會、負責規劃籌辦 查該會長奉令、決將此款列入廿五年度預算 呈請備案後、由七月份起、開始撥付粮食會委員長胡繼賢奉令、決定擇市內東南西北中適當地點、建築總倉庫五所、已飭庶務主任鍾振中勘查地點、及草擬倉庫圖則、預定每倉庫建築費十五萬元、五倉庫共七十五萬元、除此以外、尚有一百七十五萬元、全爲每年儲粮之用、 遇荒年、則舉辦平糶、救濟人民、粮食委員會、俟將預算草繪勘定會址等辦妥、即具呈省政府總司令部核示批准後、即向財政廳領款收買民地、總在本年九月間興工云、

要聞擷英

■廣東緝私總處副處長范展鵬、以南路各屬 因毘連廣州灣、私梟每每利用漁船武裝運連、轉入內地銷售、如設法認眞杜絕計、本人特定于本月中旬、親往 東梅梟與川安鋪及欽廉各地 行、巡視緝私工作、并飭令所屬各緝人員 認眞辦理

■四集團軍總司令李宗仁、以滇省毘鄰廣西、關於剿匪及發展滇桂交通、均有商洽之必要、故特派顧問張彭年入滇、晉謁龍主席雲、會商一切、現張顧問已於前(十)日離省赴港、取道法屬東京入滇、謁見龍主席云、

■廣東防空委員會、爲延攬防空專門人才 將于七八兩日、分別審查應徵人員資格 頃據該會消息、本會自七八兩日、分別召見應徵防空專才到會審查後、現已辦竣、擬再經攷試、即可決定去取云、

■昨據農林局消息、馮局長業於昨(十日)由滬偕唐海安 乘輪南返、計程十二日當可抵港、轉輪來省、馮氏昨已有電來粵報告云、

■第一集團軍總司令陳濟棠、現以殘廢軍人在教養院教習手藝期滿後、則遣回原籍自謀生活但近來又有私自逃回原部重入軍伍者、不知凡幾、長官不察一時錄用、以致傷口復發、再送醫院及教養院、時有所聞、總部有見及此、故特通令各部今後對于殘廢士兵 曾經遣回原籍者、 律不准再行入伍云、

■廣東高等法院 以本省各地監犯 死亡率頗高、尤以未經改良之舊監爲甚、原因不外監所簡陋、而人犯擁擠、間有缺乏衞生設備、且邊遠省會之縣份監押犯、死於刑囚與瘟疫者、亦未始無之、現該院奉行法部、所頒監犯死亡檢驗辦法之規、驗後、情形如何、錄呈報院核辦、故該院昨通飭所屬地方監所遵照辦理、以維人道云、

特載欄

廣東省黨政機關軍事訓練術科第一期教育進度預定第十九週 持槍各個教練動作

科目、裝退子彈、立射姿勢及射擊法

甲、停止間裝退子彈、(及保險)、(立式跪式)、 裝退子彈、須常就各種姿勢及各種時機、注目確實行之、裝填後嚴格注意保險、但立姿之裝退子彈、通常以稍息行之、如以臥姿裝填子彈、僅在散開時行之、

一、裝退子彈 及保險之目的及用途、1·裝子彈之目的及用途、在爲射擊之準備、使發見敵人時、得以迅速射擊、2·退子彈之目的及用途、在解除射擊之準備 以期確無危險 及保□彈實、3·保險之目的及用途、在防止意外之危險、使已裝填之子彈、不致因觸物而失火、其用途在射擊 時中停、而仍須繼續接近敵人時用之、

二、裝退子彈動作 分爲十 動、第六十六條口令 裝子彈」聞「裝子彈之口令、1·目視左手將子彈帶(盒 解開、2·右手將槍斜舉於胸前、槍口向左前上方、槍面向右、右拳約與左肩同高 同時以左手握槍之重點、左上臂輕貼於體、3·低頭目視、以右手由下握機柄、 手心向上)將槍機左旋後引、打開槍機、4·用右手拇指與食指撮取子彈 同時注意不使子彈脫落彈夾溝內、5·將子彈取出、使彈頭向前以彈夾 端 確實嵌入插彈夾溝內、6·右手以拇指用力將子彈從部壓下槽內 迄全部沒入右壁之下方爲止、然後以拇指沿最上之 彈、自後向前按壓、使子彈平置其中、同時抽出彈夾、□(右手移握槍柄 7·以右手握機柄向前關閉 機柄向右旋轉、同時右手移握保險機、8·以右手確實關保險機 9·目視右手將子彈帶(盒)扣好、同時抬頭、10以右手握槍表尺之上部、(同第一動)將槍下垂、(托尾約離地一二生的)同時左手放下、11右手將槍托尾輕置于地、恢復立正姿勢、

三、退子彈之動作分爲十一動、第六十七條口令「退子彈」聞「退子彈」之口令、1·與裝子彈第一動同、2·與裝子彈第一動同、3·左手移握於彈槽下以四指伸直 擋住方渝部 同時右手打開保險機、隨即移握機柄、4·右手將槍左旋、徐徐後引、5·將子彈逐次退出、6·將子彈裝入子彈帶(盒內、7·以右手握機柄向前關閉 機柄向左旋轉 8·以右手移握槍頸 食指置于護圈內、緊扣扳機 9·與裝子彈第九動同、10與裝子彈第十動同、11與裝子彈第十一動同、

四、裝退子彈之注意、1·裝退子彈之動作、須迅速確實、2·切不可因裝退子彈、而變更其姿勢 3·裝退子彈時、子彈不得落地、4·爲臥姿勢退子彈時、槍口勿得着地、5·右手握槍柄時、不得借用手指力、(日俄戰史寒帶地作戰、因用手指關槍機而致墮落手指之事故手握云 最須注意)、

乙、立射姿勢、射擊爲士兵動作中最緊要事項、須綿密周到教育之、蓋命中精確之基礎、端在良好之射擊姿勢、故宜堅確而自然、無論取何種姿勢、應先指示目標、使各兵齊正、然後再下口令、取射擊姿勢後、右食指插入護圈內伸直 若已裝子彈 則扭開保險機、爲發射標準、其槍口除仰射外、均約與眼同高取射擊姿勢後、若感不便、應速修正之、如利用地形地物之依托、以行射擊、爲增加命中效力之最良方法、應以最便利之姿勢行之、

一、立射姿勢之目的及用途、1·射擊姿勢之目的、在訓練射手、使地熟悉各種射擊動作、增射擊技能、以收射擊良好之效果、2·射擊姿勢之用途、爲戰鬥中最緊要之動作、須養成射手之姿勢正確 射擊沉着瞄準精良、無論在何種情况之下、均能沉射發射、以達射擊之功效、3·立射姿勢、在養成士兵之持久性、爲增加射手之射擊技能、雖在無依托之時、亦能施行精確之射擊、

二、立射姿勢之動作、分爲二動、第七十條、口令 立射 聞「立射」之口令、1·頭仍保持原方向、左脚尖手面向右 左脚向左、前方移開約半步 脚尖稍向內、「重心均落于兩脚跟及脚掌之上、同時右手提槍傾向前方、左手托槍之重點、拇指及餘指分握于槍之兩側、上臂輕貼于體、托尾貼于右骨下、槍口與眼同高、2·右手開槍機、(或開保險機 同時指頭、3·右手緊握槍把、食指伸直在護圈外、同時兩眼注意目標、

三、停放分爲三動、口令「停放」聞「停放」之口令、·1目視右手、扭閉保險機倒表尺、向前握表尺之上方、同時槍距、·2右手將槍放下、身體轉向正面、左脚尖向左旋轉約三十度、同時右脚引靠右脚、·3右手將搶托尾輕輕着地、成立正姿勢、

四、立射姿勢之注意、·1立射姿勢、須求動作確實、切不可求形式上之齊一、·2射擊軍紀爲收射擊效果之素因、故平時實施射擊教練時、須特別注意射擊軍紀、3兵器之保護與射擊功效有莫大之關係、施行射擊教練時、應同時養成各射手、對于槍之愛護、如自己之生命、使時時有尊重及保護兵器之精神、4養成實戰之觀念、

丙、射擊法、1定表尺、2据槍、3瞄準、4射擊、

一、定表尺之目的及用途、定表尺之目的及用途、爲射擊命中之基礎、如定表尺不適當、不特徒耗彈藥、且予敵人精神上之增長、故在平時、須加練習、使其動作熟練、而收殺傷敵人之効果、欲實行定表尺之教練時、須先下「立射」「跪射」「臥射」之口令、然後實施之、

二、定表尺之動作、分爲三動、第六十八條、口令「定表尺─六百米達」聞口令後、1·依照原來之射擊姿勢、左手托槍之重點、頭向表尺略傾、同時左手將槍稍向眼前抬起、右手拇指及食指撮表尺、活碼簧、2·目視右手將活碼前線、置於所要之分劃上活碼簧筩、須嵌入表尺鈑之槽內 然後抬頭前視、隨即誦所命之分劃數、(六百米達)、3·左手將槍回復原來位置、同時右手放開表尺活碼簧、握回槍把、恢復原來之射擊姿勢、

三、定表尺之注意 1·右手按壓表尺滑碼 食指與拇指左右同時用力、前後移動、2·欲使表尺上下移動、須沿表尺座行之、勿使表尺豎立而取表尺、否則不易取定所命之分劃、3·裝表尺、務須確實否則影响射擊不小、

四、据槍之目的及用途、据槍之目的及用途、須使槍安定於臂上、不得因瞄準及射擊而生搖動、所以据槍之姿勢、須保持精確自然之態度、以收良好之射擊、

五、据槍之動作、分爲二動、口令「据槍」「聞据槍」之口令、1·兩手將槍徐徐稍向前向上舉起、同時作深長呼吸、而將肺部之空氣排出、2·以右手用力將槍托底緊靠右肩凹部、(托底須高出肩外)同時兩手將槍向瞄準點右肘與肩同高、左肘在槍之下方、以支持之左前臂垂直、槍則置於左掌之中央、

六、据槍之注意、1·据槍之姿勢、須使其自然活潑、不可徒注意于形式、否則動作呆笨、反影响射擊之精良、2·被服裝具、須適合射手之身體、否則妨害動作、

七、瞄準之目的及用途、瞄準之目的及用途、在使射手確實明瞭瞄準中各種基本之要則 以養成瞄準精確之射手、故在平時、須多加練習、使其動作、臻于適切、

八、瞄準之動作、口令瞄準、1·槍托脊肩後閉左眼右腮輕貼於槍托側、2·以右手食指鈎引扳機之第一段、同時將瞄準線向瞄準、

九、瞄準之注意、1·瞄準時、表尺缺口及準星尖與目標須成一致、2·注意呼吸之深長据槍安定之穩固、

十、射擊之目的及用途、射擊之目的及用途、在射手領悟未發時平心靜氣、手心眼一致之要領、以收射擊命中之功効、

十一、射擊之動作、口令 放」、1·鈎引扳機時、宜使食指之運動、不波及于手臂、同時右手須緊握槍把、以食指第一節之後部、或第二節扣扳機引壓其第一段、爾後曲食指之前部一節、徐徐等齊繼續扣引第二段、俟確實瞄準後、即行擊發、2·射後、同時開所閉之左眼、然後抬頭、仍照據槍時之第一動相反收槍放下、成射擊姿勢、

十二、射擊之注意、1·在初學扣引扳機時、勿行據槍、使習得扣扳機之要領後、再據槍施行之、2·扣引扳機時、須領悟用力之要道、若學者不理解時、則可以教者之食指、壓于射手之食指上而扣引之、3·發射時、注意發發後之彈九、是否命中瞄準所向之點、即發預言報告之、以便檢覺糾正、

附訓記 一、本課目動作規定、如有改正之處、開教育會議時、應提出討論之、

二、本課目于五月十一日起實施之、

廿五年首季 本省國際貿易實現

入超仍有一千一百餘萬元 內外經濟之衰落依然如故

本省調查統計局、昨發表本年第一季本省國際貿易、仍處逆勢、輸入方面、計一月份爲八、〇〇四、四四四元(國幣)、二月份爲九、二六七、七六六元、三月份爲一二、〇九三、二〇七元、三個月合共爲二九、三六五、四二二元、出口方面、計一月份爲六、三九九、一四三元、二月份爲五、四九三、五二三元、三月份爲五、七四七、二六〇元、三個月合共爲一七、六三九、九二六元、第一季入超爲一一、七二五、四九六元、比較二十四年同期入口三七、五五五、四七九元、減少七、七九〇、〇五七元、出口一九、八八九、七八九元、減少二、二四九、八六三元、入超一七、六六五、六九〇元、減少五、五四〇、一九四元、第一季入超雖比去年同期減少、但貿易總額、比去年大減、內外經濟之衰落、依然如故、去歲新幣制實行後、雖予出口上以一種刺激、唯此假僞的興奮、時期一過、又復入衰頹狀態、總之、吾國對外貿易之改進、在出口方面、生產須求廉價、欲達到此目的、第一須生產技術改良、使成本減少、第二商場組織須簡單而完密、第三運輸交通便利、第四捐稅要減輕、第五須組織輸出機關、第六須與金融機關有密切之聯絡、第七須先從本省特產而輸入數量大者着手、入口方面、除自給自足、及提高入口稅外、別無良策、自給自足、須振興農工商業、亦須先從入口大宗之貨品着手生產、其着手程序第一爲省營農工業、第二爲私營農工業、第三爲貸款補助、第四爲指導和獎勵、此爲犖犖大者、此外應再設工商管理機關、以總其成、勇往邁進、庶幾入超逆勢、得以改善焉、

米價昨日轉定

受港方洋米回淡影響

本市米價、近曾微起些少、其原因實緣內地土米存量日減、須大量洋米接濟、而前日香港洋米告漲、本市因而受其影响也、查昨日港方已告回淡、安南穀仍源源入省、其價因亦轉定云、

絲價畧有起色

生絲月來出口甚旺

粵絲日來出口旺、價格畧見扳高、茲將各地絲市行情錄下、廣州特等舊式十三五絲五百七十元、優等舊式十三五絲五百二十元、普通新式十四六絲四百二十四元、普通新式二十一絲四百元、廢絲一百四十一元、(橫濱)現貨八百二十五元、期貨七百七十四元、(紐約)買價一·七六元、賣價一·七五元、

紗綢價格頻漲

南順蠶農喜形於色

吾粵當局、自積極改良蠶絲後、絲價漸次高漲、本年夏季蔘莨紗綢、去月上市、每疋比上年已增價一元、迨至去月杪、紗綢價驀然大起、每疋再增一元、現尚有陸續再起之勢、其零沽去年每尺售一毫者、現則已售至四毫、紗綢商存貨多者、咸獲厚利、而南順蠶農、因絲價高漲、生機活躍、無不喜形于色、至西樵各機房、亦紛紛趕織紗綢應市、蠶桑事業、頓現一番新景象、

書籍生意淡弱

但本年書店仍有增加

社會文化之高下、恒視書籍之需求多少爲準、本市出版物雖然沉寂、惟書冊什誌銷量、爲各省冠、是以市上書肆開設、年有增加、而代售外處出版之書籍生意、每多獲利、頗食本年書店雖有增加、但營業以爲不景氣、往時銷路最廣之各項什誌、與及政治經濟等書籍、均呈銳減之勢、查其滯銷原因、因法幣貼大洋水加四、購者無形中吃虧不少、同時購買力弱、非常、多持撙節、顧客甚少、故本年來凡書籍營業、大告虧折、

上海之保險業(續)

美商舊金山人壽保險公司 West Coast Life Insurance Company	總公司美國舊金山、中國分公司上海黃浦東路五十一號	一九〇六年	總公司 John A.Koster Chairman Victor Etienne. Jr Vicepresident T. C. Tilden. Vicepresident.	實收美金五七〇、〇〇〇元	(一)終身保險 (二)期限繳款保險 (三)儲蓄保險 (四)子女教育金年金保險 (五)商業保險	一九三三年度約美金一、四一九、〇三〇元	一九三三年底止達美金一七、五七七、六一七、四〇〇元、	(一)保單押款 (二)房地產押 (三)購置房地產、(四)購置有價證券及公用事業債券
永福人壽保險公司 The Standard Life Assurance Company	總公司英國愛汀堡喬治街三號、總代理處中國上海廣東路十七號英商天祥洋行	一八二五年		約英金五百萬鎊	(一)無限終身保險 (二)限期繳費終身保險 (三)儲蓄保險	不詳	該公司成立已逾百年、其有效保額已達英金五萬萬鎊以上	(一)保單抵押 (二)房地產押 (三)購置房地產 (四)購置有價證券及地方公用事業債券
英商四海保險公司人壽部 International Assurance Company Ltd.	總公司上海外灘十七號、分公司香港皇后道中十四號、及天津廣州、代理處北平、煙臺、青島、廈門、小呂宋、及美、法、英國	民國十九年	董事 F. R. Smith Chairman. R. Buchan. R. Calder Marshall. Shon-Sun Chow Sing Loh Hsu G. E. Marden R. F. C. Master. E. Sigaut C. V. Starr A. J. Welch	額定銀一千萬兩。實收銀三百萬兩,	(一)終身分紅保險 (二)定期終身保險, (三)長壽儲蓄保險 (四)子女教育保險 (五)商業保險	華幣五十萬元以上	一九三三年底止達華幣七、八一七、三〇二〇元	(一)保單押款 (二)地產押款 (三)購置有價證券及地方公用事業債券 (四)購置各種企業股票

本市織造業

本市織造工廠 復業者十之八

月來市內織造工廠、多紛紛復業、據該行商人言、本年自入春以來、舶來織造品、因外匯高漲化算極爲困難、販運者多裹足不前、至滬上織造品、從前每月運粵推銷者、不下數十萬元、自滬水高漲後、運粵推銷之織造品、幾不及十之三四、故月來本市織造工廠、莫不趁此機會、紛謀復業、統計復業者已及十之八九、其情形較之數年前、實相差無幾、本市織造工業、近日殆將完全恢復原狀云、

浙贛路營業發達

全路線通車後 客貨運輸頻繁

(南京通訊)自浙贛鐵路通車後、向雖接壤而少往來之浙贛交通、陡趨頻繁、初通車時每日營業收入不過七千餘元、今則已逾九千元矣、浙贛鐵路當局亦頗煞費苦心、先則招請浙贛人士互相遊覽、引起浙贛兩省人士之興趣、繼則優待浙贛學生互相旅行、只取半費中之半費、計每人來往所費川資不過五元、今又發起舉行浙贛特產展覽、藉以促進兩省商業之發展、而於貨運方面、尤極力減低運費、向來贛貨出入、由九江轉申、由潯鐵路運往及長江輪水脚所費頗巨、現贛洋貨業已與浙贛鐵路洽妥、由申運贛洋貨、直接交與浙贛鐵路負責運輸、糧食出口、亦由此路運申、因運費較低、而贛省米價遂趨上漲、因此南潯鐵路營業日漸蕭條、乃亦仿照浙贛鐵路將頭二等客車票減低、復將貨運減低百分之三十、然亦無補於事、將來自難支持、自歸併浙贛鐵路改爲潯段之說、至萍段鐵路工程已由測竣、並已次第興工、完成當在不遠、故鐵道部乃將株萍支線劃歸浙、路局管理、該稱所用之煤、擬即取諸沿線、較爲便當、現已於上饒弋陽一帶發見有二大煤鐵礦、俟查勘後、即可開採、鐵路事業發達既如此、而公路則極感受極大威脅、尤以與鐵路平行之贛浙線、營業幾至絕跡、公路當局則舉辦農工車減低票價三分之一、仍較鐵路爲高、乘者寥寥、今復定自五月一日起、將該線客運班車原價減低二分之一、概按半價發售、使與鐵路運價相差無多、俾可吸收一部份客運、以裕收入、而資維持云、

法幣準備檢查

中中交三行發行準備會公告 較第四次檢查額增發 二千三百十四萬餘元

本會依照本會章程第七條之規定、於四月二十五日向中央、中國、交通三銀行檢查法幣準備、茲將檢查結果公告如下、

(甲)中央銀行發行總額二萬六千二百二十四萬七千四百七十三元、準備金總額二萬六千二百二十四萬七千四百七十三元、內計現金準備一萬八千零二萬一千一百七十三元、保證準備八千二百二十二萬六千三百元、

(乙)中國銀行發行總額三萬二千三百二十八萬二千九百八十六元九角二分、準備金總額三萬二千三百二十八萬二千九百八十六元九角二分、內計現金準備二萬三千六百三十六萬八千九百七十七元 角七分、保證準備八千六百九十一萬四千零零九元六角九分、

(丙)交通銀行發行總額一萬九千六百零六萬五千六百四十元、準備金總額一萬九千六百零六萬五千六百四十元、內計見金準備一萬一千四百四十七萬五千七百九十三元、保證準備八千一百五十八萬九千八百四十七元、

合計發行總額七萬八千一百五十九萬六千零九十九元九角二分、準備金總額七萬八千一百五十九萬六千零九十九元九角二分、內計見金準備五萬三千零八十六萬五千九百四十三元二角七分、保證準備二萬五千零七十三萬零一百五十六元六角五分

查上列發行及準備金數額、現金準備超過百分之六十以上、保證準備在百分之四十以下、核與本會檢查規則相符、特此公告、

法國海內斯頭老牌 三星斧頭老牌 白蘭地酒

三星斧頭老牌白蘭地酒不僅爲上等飲品且能有病治病無病强身每交夏令後常飲此酒可免霍亂吐瀉及一切邪疫之侵害雖藥名之時令藥品尚不及此靈效也

剪此告白携同法幣七毫到本市批發處可換取一樣瓶

獨家總經理 法商龍東公司 上海愛多亞路九號

天龍H3

批發處 志成行 廣州西堤二馬路八十五號

福音

人生觀

何謂人生觀。那就有許多學家給它下若干定義。但我們知道一件事。那就是人生觀與人的希望有密切的關係。甚至於可以說。「人生觀由各人心裏的希望而織成功的。你希望享樂。你當然樂觀。你若是悲觀」那就表明你心裏沒有樂的指望。

讀者。你指望甚麼。天堂呢。地獄呢。你不要以爲這是宗教名詞。不值得注意。但世間還有甚麼比這更重大的問題呢。你雖口不言天堂。地獄。但你心裏何嘗不想到歸宿問題呢。你指望將來永遠痛苦嗎。我想你不如此想。你指望將來永遠喜樂嗎。你又有甚麼把握呢。你如何能進到那無苦惱、無羞辱的榮美境界呢。你怎能將你的汚穢。黑暗。帶進那聖潔光明的境界呢。你不要自欺。以爲憑着你的片善。片長。可以換取那永遠的福樂。那未免太輕視了永遠二字的價值。

(基督教廣告佈道會)

◁廣州市清水濠三十四號▷

鳴謝 腎病 中醫袁國榮

某患遺洩之症多年以致神經衰弱耳鳴目朦頭暈眼花腦弱善忘潮熱盜汗夜多小便求[illegible]中醫生診治斷爲腎病按症[illegible]

市西關寶華路寶慶新街中約門牌七號電話一七四零一號通函問症附郵即復診症時間每日上午八時至下午六時星期日照常應診

達源一約四十五號張亦卿敬啓

省港天壽堂藥行

精製調經良藥

婦女暗病未愈速服

姑嫂丸

海狗鞭健腎丸

治男子腎虛腎病 夜多小便等症

各處均有代理

本行統辦各國唱機唱片

總行香港德輔道中 分行廣州十八甫

人面桃花相映紅

詩人有此佳句咏彼佳麗令人冥想其顏容猶可想見其俊秀世豈有不欲其肌膚如是光潔如是清爽者乎君如不幸膚有瑕疵則著名韋廉士醫生藥局療膚專品如意膏屢試屢驗可以治療凡因面疹紅瘰疔瘡或皮病而失其皮膚美者此膏均善治之功能止癢拔毒滅菌一切皮患無不靈驗家中常備此膏則割破跌損抓傷燙傷蟲咬等患亦有可靠之治療品矣

河北北平霞公府文源公司會計鄺公季君來書云『鄙人面患小瘡後竟粉刺叢生鼻部紅赤殊不雅觀敷藥無效迨搽如意膏不久卽告痊愈矣』

各藥房均有出售或直向上海江西路四五一號韋廉士醫生藥局購備每盒七角六盒三元五角郵力不取 ②

土地屋宇買賣須知

查地稅係附着於土地所有權凡本市土地屋宇買賣在交易前須將地稅繳清新業主若不先事理明一經交易所有日前積欠地稅應由新業主負責完納迭經本局佈告有案特再登報俾衆週知

廣州市財政局啓

中國國民黨廣東省執行委員會通告

組字第　號

本會爲調整各縣市黨部工作起見、擬考選黨務指導員、派赴各縣市黨部指導工作、茲將考選各縣市黨部黨務指導員辦法通告如照、如志願投考者、希依期來會報名投考、特此通告

附中國國民黨廣東省執行委員會考選各縣市黨部黨務指導員辦法

一、本會爲調整各縣市黨部工作起見特派指導員分赴各縣市指導其指導員人選由本會考取之

二、投考資格:(甲)現任或曾任本省縣市黨部委員四年以上而在高中或舊制中學以上畢業者(乙)曾任本省縣市黨部委員二年以上而在專門學校以上畢業者(丙)現任或曾任本省黨部或廣州特別市黨部幹事二年以上而在專門學校以上畢業者(丁)曾任本省黨部或廣州特別市黨部幹事四年以上而在高中或舊制中學畢業者

三、考取名額:暫定四十名視成績如何得酌量增減之、

四、投考年齡:以在二十五歲以上四十五歲以下者爲限

五、報名手續:須具本人最近四寸半身相片二張附繳各項證書并取具本黨中央委員、本省黨部或廣州特別市黨部委員一人之保證

六、報名日期:自五月十日起至五月十八日止、

七、考試日期:民國二十五年五月二十日

八、考試科目:分筆試口試兩種(甲)筆試:黨義本黨各種法規組織宣傳民衆運動指導監察等、法規政治學經濟學地方自治公文程式(乙)口試

九、待遇:取錄合格者由本會派赴省內各縣市黨部工作其生活費月支一百四十元

十、考試後五日將合格者登載廣州民國日報幷分函通知

下．從「何」而言，有兩方面，一．智識，藝術，自由，權利等。理想與味所具有之宰制力，以及精神生活。二．尊重他人，有公正，同情，仁愛，諸方面。從「如何」而言，(一)承認某種標準或以正當與規律之形態，而認爲一種約制，或以理想或善之形式，而認爲一種價值。(二)義務心與守法心，誠心好善，後半之一兩節，包在良心態度之內。一「道德之生長」——心理學家分行爲爲三階段：A，本能之活動。B，注意。依想像而指導行爲或統制行爲，亦是思慮欲望，選擇之階段。C，習慣。即依從過去行爲之路線以成無意識之階段。意識佔中央之地位，一方面是遺傳之反省與自主之活動，一方面是後天習慣之活動。當天賦之本能不能應付新情況，意識使出現矣。意識從各反應中選擇適合自己之目的者。待此反應又成爲自主及習慣活動之時，意識又轉而注意於未成習慣之適應動作，以相應付。將此理應用於道德之發展，吾人必須說明此種歷程是屢次重演。後起之重演所依據之起點，非生來之本能，乃已成之習慣。蓋在個人生活之某階段中，或在種族發展之某階段中，其所型成之各種習慣亦不能應付後起之複雜情況。兒童離去家庭，野蠻部落進而從事於農業生活，皆不能用舊日之習慣以應付之。于是必借助於注意。于是有慎思，有努力。若其結果成功，則新習慣成立，而成爲較高之習慣。因新習慣含有較高之智慧。第一階段之純粹本能行動不能名爲道德行爲。彼雖非反道德者，然亦非道德者。第二階段，即表明道德在創造之中，是衝動經過欲望，變成意志之過渡歷程。其中含有興起反抗之苦腦，含有思慮與估價之作用，含有最後之棄取選擇，嗣後吾人仍須論及民族道德從早期之集團生活，與習俗道德如何發成爲高級文化，較爲自覺之文化生活。第三階段，即是已經組織良好之品性，即是發育歷程之目的。不過此目的僅是相對的而已。一種善經有良好之習慣，一種社會經有法律與道德法典，除非此人或社會已走入一靜止而無新情况世界之內，新異問題仍然發生。舊有之習慣無論如何良好，仍須從新估價，從新選擇，一種品格若有自主之活動，即等於一機器。故第三階段是道德意識積極活動之階段。故吾人宜加以注意。二理性化或理想化之歷程——有機體首則需要生存與長養。故最初之本能與衝動皆是求食求安及其他直接需要物。原始人類不過食，睡，爭，建築房屋，保育兒子而已。理性化之歷程，是用理智以滿足此慾望。此理智表現於巧緻之工作中，表現於工業與貿易中，被現於利用資料以促進人類權力與幸福中。但行爲之理性化又引起新目的，不僅使人得其所求，且能改變其所求之對象。此種作用可見之於人之創造與人之行爲。人雖要食要住，然又需造廟製像吟詩。人類創宇宙之神秘與學說。人類在商業政治有偉大之企圖，其目的不僅在滿足肉體慾望，且在飽嘗權力與擴大滋味。人類創造家庭生活，并用藝術與宗教之力量而提高之。人類不僅食飯之生活，且造成理性之生活。依心理學言之，原人之所需要，乃身體之所需，不久便進而要求心理中有興味之物矣。人類藉記憶，想像，推理，以造成一聯接，永恆，統一之人格。且要求理想之善，以完全足自己。故物質之我與理想之我。遂兩相對待矣「社會化之歷程」——社會化之發展歷程，是增加對人發生關係之能力。其起源是存於兩性，合羣，相親，及人類互助必需之上。由此遂引起不同之活動。此活動又型成新能力，而確定新目的。言語是此活動中之最早者，亦是社會化之第一步。所有之團體對於個人之能力，必有擴大，個人既參加此關係，則成爲團體之一分子，而個人之興味遂變遷矣。此種變遷歷程，就是建成社會的我之歷程，模倣與暗示。同情與慈愛。共同目的與共同興趣。皆是建設社會的我之助力。各種不同之本能，情緒，與目的，既組織成如此之單元，即可將對人利益之興趣與對己利益之興趣平列，而自利主義與利他主義於是乎生。一「道德行爲之要素」——理性化與社會化雖是道德行爲之必需條件，但非全部之條件。凡行爲之合乎理性及社會者，吾人認之爲善。於是選擇之，追求之。用制約之名詞言之，社會或理性所確定之法律，必認之爲正當，可作標準，并尊重其約束力。志向，與嗜好之分別，由此而生。人己之衝突，即由此而成爲權利與正義之基礎。最後，更由此得一依據，以對於符合理性與社會性之選擇，加以正當之組織，以使進步安穩，而注意於新問題。亞里士多得曰：「德行與藝術不同。藝術品之自身，具有優美性，故藝術品之造成，具有此性質，亦足矣。至於德行則不能謂個人之行爲公正，或有節制，便以爲足。行爲者必須明白其所作爲，必須選擇其所作爲。而且必須是行爲之目的而選擇其行動，必須是固定品格之所表現。」「從生長上以言道德特性之總和——整個圓周，共有三階段：(一)本能或習慣之行動，(二)注意伸展之行動，(三)將明白指導之行爲組成習慣，或較高尚之我，就是品性。從(一)至(二)再向前進，其中有三方向：(一)是理性化與理想化之歷程。理性是獲得別種目的之工具，即是決定目的之元素。(二)是社會化之歷程，社會既增大個人能力，又改造個人。(三)在此歷程中行爲變爲反省，評價，批評，之對象。權利與義務，善，與德，諸觀念，遂發生於此歷程中。

毛詩篇旨提要（下）

劉兆升

彤弓之什

愚按：天子之大柄，不外罰罪賞功。故彤弓以賜諸侯，六月以「伐玁狁」，采芑以征蠻荊，而「我車既攻」，「吉日維戊」，又因獵而循選車徒，世有哲王，時閔沔水「辱讒」，庭燎箴政，菁莪宏教育，固非獨鴻雁息哀，鶴鳴納誨也，庸非懿歟。

祈父之什

愚按：祈父爲「王之爪牙」，南山亦王之「師尹」。設令雨非無正，則「繁霜」「日食」，曷交卒於十月之交。行其野而婚姻可懷，考其室而斯干有頌，「誰謂爾無羊」不可轉貧爲富也，咏白駒而思「維繫」，賦黃鳥而望「旋歸」，倘其復我邦族也歟。

小旻之什

愚按：周自幽王而後，小旻則「謀猶回遹」，小宛則「岸獄自傷」。而小弁又以「君子信讒」，「維憂用老」；呼「昊天」而莫訴，「亂始巧言」。此彼何人斯，「維暴之云」，巷伯所以痛心「萋斐」也。況朋友道衰，谷風致怨，「父母勞瘁」，蓼莪告哀，困於役而傷於財，大東交困，「四月維夏」，「亂離」豈尚有極乎。

北山之什

愚按：陟北山，而嗟靡盬，將大車，而苦「自塵」，「明明在天」，「憚我暇」，彼鼓鐘，淮水」，毋乃以憂爲樂耶。雖信南山而治「我彊」，佃大田而「覃我耜」，倬甫田而「食我農」，曾與楚楚者茨同稱幽雅。然朝會諸侯，已與瞻洛有懷，裳華「有譽」者，異矣。

桑扈之什

愚按：燕樂爲古初所不廢，故桑扈以享元侯，鴛鴦以頌天子，頍弁以歡故舊，車舝以樂「新昏」；皆重典也。雖賓筵有作，或戒「號呶」；然在朝則魚藻聯歡，在野則騂弓無反。有菀者柳，「人尚息焉」，「采菽采菽」，「君子來朝」，慎「毋過信讒言」，而致青蠅有刺可也。

都人士之什

愚按：周室東遷，西京殘破，而衣冠文物，猶想見都人士之範焉。故隰桑以與君子，黍苗以美召公，時則七貢三年，黃鳥貢其「教誨」，酒思一獻，瓠葉重其儉勤。無何華白「傷懷」，草黃致慨，無心於「采藍」采綠。豈獨仰漸漸之石，羣毀「其高」，望「菁菁」之苕，且知不久也哉。

文王之什

愚按：大雅言周家之德，歸美文王，謂「邦舊命新」，「明明者在下」，「赫赫者實在上」也。由文王而上，則綿詩仰溯古公；由文王而推，則棫樸下賁「髦士」。況思齊有文母，而備陳祖德，皇矣又復作歌。宜其旱麓受籙，靈臺觀化，謂非「下武維周」，而「有聲遹駿」者哉。

生民之什

愚按：厥初生民，實維后稷，祭畢而燕，爲歌行葦；明日又燕，爲賦鳧鷖；既醉，則父兄以答行葦；假樂，則「公尸」以答鳧鷖。厥後成王蒞政，召康公戒以民事，爲賦「篤公劉」。泂酌之戒，勸養民也，卷阿之戒，勸「彌性與求賢」也。彼民勞不得休息，帝板猶「敢馳驅」；其殆未喻斯旨也歟。

蕩之什

愚按：蕩蕩者，「疾威之帝」，恐厲王之行似紂，故爲文王咨紂之辭，使知「儀爲德隅」，則抑抑然下矣。乃桑柔有作，刺貪刺暴，「國步斯頻」；幸雲漢昭回」，「遇災而懼」；「崧高維嶽」，天又爲「生甫及申」。故「烝民有則」，「仲山甫明之」；「袞職有闕」，「仲山甫補之」。時則奕奕梁山」，「韓侯受命」；浮江漢以伐淮夷，「率淮浦」而「省徐土」，赫赫明明，「有嚴天子」。「常武」豈料後人不省，瞻卬天而「不我惠」，又使「旻天疾威」，「天篤降喪」也哉。

清廟之什

愚按：周頌言祀文王者三：清廟，初獻之樂也；維天之命，受嘏也；「維清緝熙」，送神也。他如祀文王於明堂，我將是饗；祀后稷以配天，思文「率育」。祀岐山，則歌天作。饗巡狩，則誦時邁。獻類相，則歌烈文。固不獨成命美成，執競美康已也，猗歟盛哉。

臣工之什

愚按：王率羣臣，躬耕帝籍，臣工以祭先農，噫嘻以卜郊日。或佐祭而歌振鷺，或特薦而咏潛魚。「有瞽在庭」，「簫管備舉」；有客在廟，「敦琢」是陳。知「於皇耆嗣武」，功烈莫強，「載見者辟土」，典章共懍。不獨「來雝止肅」，禘祭欽承；抑亦蠟告順成，豐年多稌」也已。

閔予小子之什

愚按：閔予小子，爲嗣王朝廟而作；「率時昭考」，當訪落以觀厥成，「天維顯思」，敬之亦烏可已。苟懲前毖後，庶幾賦載芟，祀歌良耜；祭畢而養老，不徒咏「絲衣其紑」也。至酌、桓、賚、般，均爲大武樂歌。又宜因六成而分其舞節。

魯頌之四

愚按：頌有三而魯附，駉牽牧成，駜歌「歲有」；「思樂泮水」，「多士」是從；承祀閟宮，「孝孫有慶」；「眉壽保魯」，咸以爲僖公頌焉。

商頌之五

愚按：商頌十二篇，僅存其五。「天命玄鳥」，「陰康命辭」；篤生「湯哲」，「奄有四方」；延及殷武，撻伐用張；「猗那」烈祖，愷允不忘。

民智書局

教育名著叢書 廉售半價

鄉村教育新論	古楳著	定價一元二角
麥柯爾教育測量法撮要	杜佐周譯	定價八角
中學作文教學研究	阮真著	定價六角
普通教學法	陳禮江譯	定價一元
歐美教育史	劉亮譯	定價一元八角
法德英美教育與建國	崔載陽譯	定價一元二角
中學國文校外閱讀研究	阮真著	定價五角
三民主義教育原理	范錡著	定價一元
道德教育論	崔載陽譯	定價七角
青年實業補習教育	許公武編	定價五角
列强之青年實業補習教育	許崇灝編	定價五角五分
一個教育的書目	莊澤宣編	定價三角五分
黨化學校訓育法	張建初著	定價四角
增訂教育論文索引	邰爽秋 彭仁山 編訂	定價三元五角
中學教務研究	張文昌著	定價一元二角
小學分級字彙研究	王文新編	定價一元二角
全民教育制度的演進	王克仁譯	定價五角
蘇俄的教育	廖鸞揚譯	定價四角
如何使新教育中國化	莊澤宣著	定價四角五分
德國青年運動	趙邦鑠編譯	定價五角五分
人類的學習	胡毅博士譯	定價一元
縣教育局行政組織研究	馬鴻述著	定價一元二角
中學青年訓練教範	許崇灝編譯	定價上冊六角 下冊八角
小學青年訓練教範	許崇灝著	定價六角
徵兵之沿革及施行法	許崇灝著	定價三角
義勇軍手冊	陳同編	定價一角五分

中國空前之大辭書

辭海

主編者 徐元誥 舒新城 沈頤 張相

搜集材料從事編校者凡百數十人名不備列

本書編校人員凡百數十人，亘時二十年，其優點如下：

一．選辭謹嚴 搜集舊辭新辭，凡五十萬條，去浮就實，精選十萬餘條。

二．解注簡要 各家注疏，搜羅殆遍，折衷歸納，翻檢易明。

三．引書忠實 引用各書，均核對原本，並加注篇名，以便學者稽考。

四．標點顯明 全部加新式標點，句讀確定，意義顯明。

五．資料宏富 全書兩巨冊，共三千餘頁，都八百萬字，人地書名線點號約二百萬，約五十萬。

發售預約辦法

一，本書分甲，乙，丙，丁四種，均用布面精裝，各分訂兩冊，計三千餘頁，約八百萬字。

二，版式 甲，乙兩種爲十六開本，高市尺八寸二分，寬市尺五寸八分，甲種用聖書紙印，乙種用上等道林紙印，丙，丁兩種爲三十二開縮本，高市尺五寸八分，寬市尺四寸，丙種用聖書紙印，丁種用上等道林紙印。

三，全書定價及預約價如下

甲種定價二十四元 ┐在六月底以前預約，照定價六折
乙種定價二十元 ┘
丙種定價十二元 ┐在九月底以前預約，照定價七折
丁種定價十元 ┘

四，預約期限，本年九月底截止。

五，本書分兩期出書，本年十二月底出上冊，明年六月底出下冊。

六，除預約時聲明向上海總發行所取書外，無論直接郵寄或向分局及經理處取書，均另收掛號郵費，國內各行省及日本，朝鮮，甲，乙兩種每部各八角，丙，丁兩種每部各六角，均於預約時繳清。(蒙古，香港，澳門及郵滙各國，均照郵章計算。)

中華書局編印

印有樣張．承索即贈

(丙167)

廣州會文堂新記書局

最新出版

水陸地圖審查委員會審定 丁詧盦編訂 徐械製圖

中華民國統合地圖

世界各國統合地圖

每幅定價大洋弍元特價毫洋捌角綾裱每幅另加毫洋四角

訴訟須知詳解 施霖編輯 定價捌角 特價八折

民國十六年至廿年最高法院判例要旨 張鶱編輯 精裝定價二元四角 平裝定價一元六角 特價八折

二十一年至廿三年最高法院裁判要旨 張鶱編輯 精裝定價二元四角 平裝定價一元六角 特價八折

二十四年九月一日施行印花稅法附施行細則 定價二角 特價八折

自動電話一五〇七六

明德週刊

陳維周題

明德社主編

社址 東山石馬崗中大農學院舊址

第六十一期目錄　廿五年五月十一日

杜威之倫理學……謝克明譯

毛詩禮習提要(下)……劉兆升

杜威之倫理學

Dewey and Tufts　謝克明譯

(一)倫理學之定義與方法

「暫時定義」——下倫理學之精確定義，與其在研究開始時定之，不若於研究結局時定之。惟現在下一簡單之定義，亦足以使倫理學之範圍明顯。倫理學是研究行為之科學以其是研究是非善惡之問題。既然如此，則行為者，簡言之，即道德行為或道德的生活也已。從別方式而言，倫理學之目的，是從是非善惡之立場，而將行為之判斷作有系統之研究也。「倫理的與道德的」——倫理學 ethics)與倫理的 ethical 是從希臘文ethos引伸而來。ethos之源義是指風俗與慣例而言，是特別指此一人羣異於彼一人羣之風俗習例而言。至於後世，則Ethos之意義又變為指性格品性而言矣。道德的(Moral)是拉丁文，是從 Mores 而來。德文之 Sittlich 是由 Sitten 而來，皆指風俗習例而言。吾人既知 Ethos 與 Mores 是指風俗而言，則道德或倫理於是乎發生矣。誠以風俗既特是動作之慣用方式，且為人羣或社會所認可之方式。行動而與人羣之風俗相乖，必遭嚴厲之責斥。所謂責斥，并非與吾人所謂是非善惡相當，惟其態度在本質上則一也。現今行為上應用「倫理的」與「道德的」二詞，其涵義之比 Ethos 與 Mores 較為複雜，而且是生活之進步情態，正如今日之所謂經濟學，是比昔日之指家務管理而言大不同矣。若此舊名詞是指道德生活之起源而言，亦不失其顯明之價值。「二行為之兩面」——吾人若對於行為之判斷加以科學考察，必須先發現原理。原理者，是道德判斷之根據也。行為或道德生活乃具有二種顯明方面。一方面道德生活是具有目的之生活，其中包什思惟與感情，理想與動機，價值與選擇。但此種歷程，乃心理學方法所研究之問題。別一方面，行為又具有其外表。行為對於自然界實有關係，而對於人類之社會尤有關係。道德生活是因個人生存或社會生存激動而成。普羅太過哥曾以神秘之方式言之。彼謂：一人之正義之心與虔敬之心，乃神所賦予，其目的是使人聯合以維持其生存。惟道德生活其目的亦須改革自然環境及社會環境，以建立人國與人國者，乃理想上之社會秩序，即天國是也。一惟研究道德生活與自然界及社會之關係，乃生物學及社會學之範圍。所謂社會學經濟學政治學法律學即研究此方面者。倫理學研究此問題之方面，必須利用此種科學之方法與結果。正如考察行為之內心方面，必須利用心理學等。一「倫理學之特殊問題」——倫理學不是各種科學之總和。彼有其自身之問題。此乃由生活與行為兩方面構成。彼是研究內心歷程，是研究內心歷程為外界條件所決定，或用內心歷程以改變外界之條件，并研究外表之行動，即研究外表行動之為內在目的所支配，或外表行動移轉內心生活焉。夫研究選擇與目的之問題者，心理學也。研究選擇受別人利權之影響及依此標準以判斷選擇之是非者 倫理學也。復次，研究 個團體，乃經濟學社會學法律學也 研究團體之活動，而注意其來自別人之目的，或注意別人之幸福，并依此觀點以判斷其行動之善惡者，倫理學也」。「發生之研究」——吾人研究生活之歷程，若探討其歷史及考察見狀之如何發生，則對於見狀之明瞭，實有莫大補助。在道德之研究中，研究古代之情況，乃有四種特別之理由：初則研究其簡單之材料。現在之道德生活極為復雜，職業之責任，公民之責任，慈善之責任，宗教之責任，社會之責任，必須加以調節。財富之興味，知識之興味，權力之興味，友誼之興味，社會幸福之興味，皆要求注意於善行之上。故先宜於研究較簡單之問題。其次，現今複雜之道德生活，有似人類身體包含遺存痕迹。見今之標準與理想，有多少是已型成於過去時代，有多少是已型成於別一時代，有多少仍可適用於見在之情況，其他則否。又有多少是互相衝突，互相出入，故道德判斷中有多少是矛盾衝突，如果發見此判斷當時是如何型成，便能加以解釋。若無古代道德之指導，吾人欲明瞭現在道德之生活，誠非易事。其三，吾人可獲得客觀材料以資研究，吾人之道德生活是吾人最關切之一部分，難加以冷靜之觀察，道德生活之特點，常為吾人所忽視，以其太熟悉故也。吾人旅行外國，常發覺異族之風俗，法律，道德標準之奇怪。若不因此而將本族行為與異族行為比較，吾人永不知覺本族之行為亦是奇怪，自己考察自己，亦與別人考慮自己相同。在個人固覺困難，在科學亦非容易也。惟自己觀察自己，是與別人之觀察相同，確不足用，完全之道德分析，必須研究動機與目的，此二者每不易為別人所發覺。惟若藉比較之研究，敏銳之眼光，及活潑之注意，亦有裨益於完全之分析。其四，發生之研究，是着重道德之變動性，進化性，僅研究現狀，容易使人誤認道德生活不是一種生活，不是一種進展之歷程，不是一種仍在創造中之物品。只以為是一種不變之構造。殊不知世間有道德之進步，正如有道德之秩序焉。吾人分析道德行為之本性，亦可發現道德之進化性。從歷史中探討道德實際之發展，則道德之進步更顯明而使人注意也。故於未分析道德意識及道德判斷之前，必須畧述道德之較早階段，與較簡之形態。一「理論與實踐」——最後吾人若能發現道德之原理，則必能指導吾人決定各種未曾解決之生活問題。其他之科學，姑勿具論，惟倫理學必須具有實踐之價值。在人生之舞臺上，讓上帝及天使以為旁觀者。人必須行動，必須有好壞是非之行動，若人增加思考，若依人類秩序與進化之普通原理，以考慮其行為，則彼之行為必變為較敏慧，而較自由。必能獲得科學式之滿足，而與盲動或率由舊章之行為殊科，蘇格拉底對於行為之研究，其格言曰：凡未經思考，未經批評之生活者，未得謂之人也。

(二)道德之標準

今對道德行為之內涵，無須詳細討論，蓋此乃第二部分之工作也。惟為第一部分中探討道德之起源計，可畧述大概，以指示其初段探討中之所應求也，并使學者在進行中獲得津梁焉。道德之物質，可於橫斷面求之，而在已知之時間內，對於道德行為之各種元素，加以陳述。其後則再與較早之階段比較，則其他之特性亦為顯明。今始述「橫斷面」。(一)道德生活在橫斷面中之特質——在橫斷面之情況中，首要之區別，即行為是「何」，所求是「何」，與夫「如何」行為，或「何以」行為，此種區別，亦非絕對。惟於日常生活確應用此種區別，而道德之理論又往往選擇一方或他方以為其主要方面，教人求平和誠實語，或求最大多數之最大幸福，皆是教人實行，或傾向某種特定之行為。教人憑良心，教人存心要純潔，乃是注重於一種態度，態度者是遍用於種種不同之行為也。一間報館，鼓吹良好之標準，其用意最善，但人可以問之曰：鼓吹此種標準之動機為何物乎？若認其動機是自私自利，即不信此報館有改革之真意味矣。從他方面言，單有誠實，仍未足恃，若一人誠實主張瘠公肥己，吾人必唾棄此人。吾人認其坦白，即証明彼完不顧懼他人。一偉大之道德哲學家，曾謂依理性而行動，乃最為必要，惟彼同時即表示此種行為，乃視人為目的，而不視人為手段。既然如此，即必須採取一定種類之行為矣。故為現在之目的計，吾人可以假定一總決議，即是：道德判斷對於行為是「何」，與夫「如何」行為，或「何故」行為，兩者皆須考慮，此兩方面有時名為實質與形式，或內容與態度。吾人用較簡單之名詞言之，即「何」與「如何」是也。一標準上之「何」——吾人可暫不論及「如何」，而先討論「何」。吾人在判斷中，可發現二觀點。其一是自我本身內較高尚之我 Higher 與較卑下之我 lower。其二是對待他人。高尚之我與卑下之我之區別，形態頗多，吾人謂某人是嗜欲之奴隸，謂某人為貪財心所桎梏，謂某人之奢望無窮，皆是此類。與此情態相對者，吾人又常聞人贊許科學之研究，贊許文雅，贊許藝術，贊許友誼，贊許深謀遠慮，贊許宗教。吾人常受人教訓：吾人須求珍貴之事，將精神生活與內體生活對立，以精制粗，以高制賤，此種解釋之方式，雖有錯誤，然能引起此種二元論之故，實因確有兩種互相衝突之衝動耳。其起源極為顯明。若人之下也無強烈自我保存之心，無自我肯定，無兩性之本能，則人不能生存於世界。此等心性極易變為有權力之感情。惟倘無別種動機以統御此衝動與情慾，則人又不成為完全之人。人必先為自己創造一理想之新世界，然後有美滿之生活，嗜慾與本能，就其起初之意義言之，是為自然的，然就其能發展理智生活及精神生活之意義言之，則理智生活與精神生活亦為自然的也。此乃亞里士多得之言也。「何」之別一方面，即是待人。無須詳述，簡而言之，凡正義，慈愛，金科玉律之履行，是為正與善，不公，殘酷，自利，是為惡與壞。「如何」之分析正與善——正與善二字，用於行為上，實可通用。一正當之行為，則英雄與聖賢必信其是善之行為。若行為全合乎善，亦必為正當。所謂正之行為，與善之行為，乃從兩種不同之觀點而考論之耳。惟討論「何」之時，則宜注意二者之分別，討論「如何」之時，更宜注意。吾人一言及行為之正當，即顯然是將此行為付諸審判，用一定之標準以權衡之。吾人認此標準為道德律而服從之，吾人尊重道德律之威權，而自負責任，此種標準是約束衝動與慾望。人而認清此道德律而履行其義務，是為良心。人能管理其衝動，則此人有自制力，其依此標準以修理其行為，彼必正直誠信。吾人一言及善，即用價值之標準以考察行為。此時所想者即是欲求之物，善之自身，亦是標準，惟善是目的之標準，而非規律之標準。吾人當擇善而從，而使身同乎善，并非以善為控制自身。善是一理想，良心之人是從此以發現真善，估量自己之目的，構成理想，決不依從衝動或偽善。清澈善人，必率直真誠。用理想以指導衝動。換言之，彼之心非為恐懼懲罰而行善，非因利誘而行善，正人之心是為義務而行善，為尊重原理而行善。一道德特性之總和——橫斷面之道德生活，其主要特性，可概括如

星期標準書 第廿九種

S. V. Arrheniu :

Chemistry in M dern Life

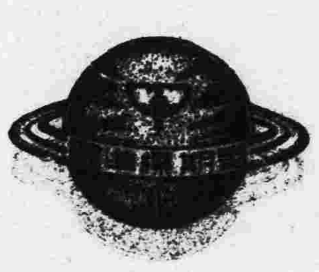

定價二元四角

自四月廿五日起一個月內

半價一元二角

國內郵費七分半

化學與近代生活 (科學叢書)

邵家麟先生選定　C. S. Leonard 英譯　朱任宏先生重譯

▼邵先生對於本書之介紹

著者阿立尼斯為一著名科學家，他首先創立電離學說，對於化學極有貢獻。本書目的在為化學作通俗的介紹於一般讀者，使一般人能明瞭化學與吾人生活關係之深切，為任何科學所不及。著者對於新物質原料，與能之來源之探求，以及廢物之利用諸問題，皆有所討論。原書為德文本，譯者現就其英文譯本譯出，文筆爽利。研究化學者，固不可不讀，即常人讀之，亦極饒趣味。

第廿五種 怎樣做父母	第廿六種 糧食問題	第廿七種 發展心理學概論	第廿八種 一九一四年後之世界
半價二角二分 四月廿七日止	半價四角 五月二日止	半價七角 五月十日止	半價一元五角 五月十七日止

星期標準書第三十種預告 化學故事 鄭貞文先生選定 五月二日起發行

商務印書館發行

縮本四部叢刊初編

保存善本真相

四部叢刊初編多採宋元舊槧、鈔、早已見重藝林、茲編保存行款、攝影精印、善本真相、依然不失

售價極度低廉

全書凡八千五百七十三卷、紙面平裝本預約價國幣一百五十元、平均每卷祇合一分七釐上、可謂低廉已極、另備布面精裝本預約價亦僅售國幣二百元、又訂有分期交款辦法、定購平裝本、每月祇須付十五元、定購精裝本、每月祇須付二十元、尤覺輕而易舉、

全書年內出齊

平裝本分訂四百冊、精裝本分訂一百冊、均於本年內分三期出齊、六月底開始出書、餘於九月底及十二月底續出、俾得早觀厥成

預約展期至五月底截止

(版式) 四開本上等瑞典紙膠版精印

(冊數) 平裝本四百冊　精裝本一百冊

(預約價) 平裝本一百五十元　精裝本二百元　另定分期交款辦法

(郵費) 國內十元

目錄樣本備索

商務印書館影印

名貴國醫鉅著兩部　徵求附印以二千部為限　比預約還要便宜　(目錄備索)

珍本醫書集成

▲仿古字版精印　精裝十四巨冊　原價國幣六十元　一次繳十七元　兩次繳十八元　(附印時交八元 出書時交十元)　七月底出書　(寄費一元二角)

皇漢醫學叢書

▲仿古字版精印　精裝十四巨冊　原價國幣五十元　一次繳十四元　兩次繳十五元　(附印時交七元 出書時交八元)　六月底出書　(寄費一元二角)

世界書局

中國藥學大辭典

附五彩中國藥物標本圖影一冊

再版 預約

▼用科學方法整理　醫藥界空前巨著

初版一萬部　悉數售罄　特售再版預約

本辭典集十數名醫之心血。歷時五載。數易其稿。始克完成。全書三百二十萬言。一萬四千餘條。凡我國歷代之古籍及各國出版之書籍。關於中國醫藥者。無不廣採博搜。應有盡有。至印刷精良。紙張堅潔。裝訂美備。更不待言。實為空前之巨著。際此再版預約時期。幸希早日惠訂為荷。

原價每部二十元　再版預約祇收十二元(寄費掛號六角九分)

即日預訂　便宜八元　將來購買　不折不扣

世界書局

教育

教廳籌備 暑期集中軍事訓練
集中軍訓地點核定兩處 十五日開二次籌備會議

教育廳近積極籌備全省中上學校暑期集中訓練、聞今年暑期集中訓練地點、經省府核准在燕塘軍校、及原日財廳稅警訓練所舊址、定期七月七日開始集中訓練、又各機關派出籌備集中軍訓人員、現以各項事宜、亟待解決、特定本月十五日、召開第二次籌備會議、決定一切、其開會地點、擬在教廳第五科、又查是屆參加集中訓練之學生伙食、擬仍請省府津貼云、

省黨部派員 視察縣童軍
本月下旬可視察完畢

省黨部與童軍整委會日前會同派員視察陽江梅菉等十餘縣童子軍團組織與訓練狀況、各該視察員經於上月中旬返省、最近復會同派員前往肇慶新興、雲浮、羅定、四會、廣寧等縣視察、聞該會委員因忙於籌劃童子軍學術院第　期集中訓練工作、及全省童子軍總檢閱事宜、未克同行、特付託省黨部派出之童子軍主管幹事譚劍波合併考查、茲悉譚氏已抵達肇慶、將於今日轉道新興視察、預定本月下旬回省、

省立江村師範舉行 民族主義宣傳週
擬定校內校外工作綱要

省立江村師範自公佈十五週爲擴大民族主義運動宣傳週後、即由訓育處擬具工作綱要、按步實施、以期收實際效果、茲將該校工作綱要摘錄於后、甲、校內方面、(一)紀念週或各種集會、悉以提倡民族主義爲中心、作發揚民族精神之演述、(二)舉行演講會辯論會、(三)舉行論文比賽、(四)舉行圖畫比賽、題材悉以激發民族精神爲主、(五)壁報、刊行擴大民族主義運動專號、(六)佈置擴大民族主義運動之環境、乙、校外方面、(一)組織宣傳隊到附近宣傳、(二)編演愛國戲劇、(三)民衆壁報書擴大民族主義運動專號云、

中大農學院秋季 招農科新生辦法
先經農場工作訓練 考查及格始准註冊

中山大學校農學院于日昨召開本年度第二十一次院務會議、提出關于由下學年度起、即本年秋季招收取錄之農科一年級新生、于取錄後、開課前先行經過農場工作訓練、滿足一個月考查工作及格、然後准註冊、開始教授各種功課、當經議决照案通過在案、當經該校長核准照辦、

教部廿四年度 下學期教育播音節目(六)

月日	星期	時	收音機關	講題	講師
五 十一	1	下午七時至七時三十分	民教館	植物病理大意	國立中央大學農學院教授鄧叔羣
五 十二	2	下午四時三十分至五時	中等學校	體育科講演	國立中央大學體育科教授程登科
五 十三	3	下午七時至七時三十分	民教館	植物病理大意	國立中央大學農學院教授鄧叔羣
五 十四	4	下午四時三十分至五時	中等學校	軍訓科講演	訓練總監部副監周亞衛
五 十五	5	下午七時至七時三十分	民教館	瘋狗病	國立中央大學農學院畜牧系教授羅清生

桂省國民 基礎校辦法大綱
經桂省府會議通過

(邕訊)廣西省自施行國民基礎教育以來、國內教育界頗爲注意、茲查桂省府日昨舉行第二百二十次會議時、業將省立中心國民基礎學校辦法大綱通過、茲將該辦法大綱錄下、

廣西省立中心國民基礎學校辦法大綱第一條、廣西省政府、爲增進國民基礎教育效率起見、特設置廣西省實驗基礎學校、(以下簡稱基礎學校)第二條、基礎學校以具有比較完善之設備、從研究實驗中求取經濟有效之普及國民基礎教育方法、俾省內各級國民基礎學校之改進有所取則爲宗旨、第三條、基礎學校就省內地點適中交通利便之縣份、選擇環境優良之處、創建新校舍、或就舊學校改辦、並應儘先在南甯、梧州、桂林、柳州等處設置、第四條、基礎學校之名稱、以所在地地名名之、而冠以「廣西省立」字、如『廣西省立某某(所在地名)中心國民基礎學校、第五條、實驗基礎學校之組織、應參照廣西國民基礎學校辦理通則、設校長一人、綜理全校事務、下設總務生活指導實驗三部、各主任一人、分掌各項事宜、組織規程另定之、第六條、基礎學校教職員由省政府委派之、教員人數以廣西國民基礎學校辦理通則第三十七條所規定者爲原則、必要時、得呈請增加、以便從事研究實驗工作、第七條、基礎學校之經費支配標準規定如左、一、薪工費約佔百分之六十二、辦公費約佔百分之五、三、購置費約佔百分之十五、四、實驗費約佔百分之十五、雜支約佔百分之五、第八條、基礎學校之設備、除依照廣西國民基礎學校辦理通則之規定辦理外、並應設立小規模之博物館圖書館及保健所等、以適應集團生活之需要、第九條、基礎學校之編制、除依照廣西國民基礎學校辦理通則之規定辦理外、必要時、得設各種特別班、以發展天才、第十條、基礎學校之課程、悉依照廣西國民基礎學校辦理通則之規定辦理、第十一條、基礎學校之教育方法、應本互教治學的精神及原理、師生協力操作、以共同創造新環境、而實驗新方法、第十二條、基礎學校學生所得之收益、得支撥一份爲獎勵成績優良之學生、其獎勵標準另定之、第十三條、基礎學校之籌備事務、由省政府委派專員辦理之、限於本年六月以前、律籌備完竣、第十四條、本辦法大綱如未有盡事宜、得隨時修改之、第十五條、本辦法自公佈日施行、

省立廣州女子中學 加緊訓練女童軍
定期舉行宣誓儀式

省立廣州女子中學、女童軍團、自省方核編爲廣州市女童軍第二團後、組織漸臻健全、本學期已利用週末集團活動時間、舉行結繩、宣誓詞規律、追踪、旗語、製作黨旗、集隊等比賽、全團小隊、無不踴躍參加、據最近核算成績、以廿中一小、廿三中二小、中二小之紀錄最高、各項成績、以旗語、結繩、集隊爲最優、鼓舞隊員振奮精神起見、聞該校童軍受訓以來、大部修畢初級訓練、經團長教練分別考驗完竣、現正檢錄合格隊員姓名、預備呈報省會、請發初級徽章、一俟領到徽章後、將自第十六週起、分班利用週末課後、前往野外、擇地舉行隆重之宣誓儀式、同時發給徽章云、

市小教聯會 今日起映教育片
至十四日止一連四天 每晚指定各場所開映

廣東無線電專門學校採辦之各種科學教育影片、現已運到、市小教職員聯合會日前召集各校校長會商參觀辦法、決定由今(十一)日起至十四日止、一連四大、於每晚七時至九時、分四個場所公映、至各校報到參觀學生、約有四千八、查本月十一日(星期一)晚在中華北路省民教館公映、參觀學校有廿一小、四十八小、三十六小、八十一小、四十七小、四十二小、四小、五十三小、廿三小、六十一小、廿七小、三小、十五小、七小、五十七小　八小等校、共九一八人、本月十二日(星期二)晚在河南同福中路南武中學校公映、參觀學校有二十六小、二十九小、六十五小、八十六小、五十六小等校、共九九四人、十三日(星期三)晚在越秀中路中大附小公映、參觀學校有一十小、五十二小、十八小、七十四小、二十二小、一小、六十六小、六十九小等校、共七四零人、十四日(星期四)晚在維新路南朝街警察同樂會公映、參觀學校有七十九小、五十小、九十小、六十小、七十三小、三十三小、六十四小、七十五小、九十四小、八十五小等校、共零八人、

市學聯會 籌組農村調查隊
調查農村生產農民生活

近年農村經濟破產、農民生活痛苦不堪、第其情況外間知者尚稀、市學聯會以學生求學時代、亟須明瞭社會情況、俾得來學或爲社會服務時、有所箴規、故該會特由執委會議、提議調查各地農村狀況、以爲求學時實地練習功課之一、特於昨(十)日開第六十七次執委會議時、提議討論組織各地農村現況調查隊、關於組織辦法、議決交由許金眞徐永垣二人負責起草、交下次執委會議討論云、

教局發給 廿五年份設塾証
由本月十五日起 限一星期內換領

教局自依將成績優異之本市一百八十間私塾、分期發給廿五年設塾証後、現因有月樣私塾　間、經已改辦小學、不再發設塾証外、其發証者、祗有一百七十九間、經日已繕校股將本年仍准發証之私塾、及塾師姓名繕榜、大約星期二可公佈、該局將發佈告錄下、查二十四年份市內各學塾辦理成績、前經派員分區視察在案、現據各員先後將各塾辦理情形具報前來、經本局詳加審核、分別成績、除優良者經令飭或自行改辦代用小學及國文預備學校外、查有智德等一百七十九塾、成績及格、應准發給廿五年份繼續設塾証、其餘經中途停辦或塾師已身故者、均應將各該塾等設塾証一律撤銷、以杜流弊、爲此佈告、仰後開成績及格各塾、限於五月十五日起、一期內攜帶本局前給廿四年設塾證暨塾師助教最近相片各二張、印花二角、來局領換本年設塾證、逾限概不補發、如因特別故障、未能依期領者、須於發證期內先行呈明核辦、切切此佈、

台山縣 檢閱中學校童軍
參加檢閱童軍千餘人 檢閱畢舉行技術表演

台山縣檢閱中學校童子軍大會、已于八日上午十時、在中山公園運動場舉行、計到場受檢閱之童軍有台中、台師、一中、任遠、居正、敬修、培英、尚實、育英等九校、參加檢閱童軍共一千二百九十七名、由章縣長萃倫爲檢閱官、省黨部童軍師袖班訓練所派來之崔伯信同志爲檢閱總指揮、本城各中小學校、均列隊赴會參觀、情形甚爲熱烈、由是日上午十時起、至下午二時始檢閱完畢、茲將各情錄次、

(會場)是日上午十時、各校童軍及各來賓、與大會職員、先後蒞場、隨依時搖鈴開會、由章縣長主席、台中台師兩校銅樂隊担任奏樂、行禮如儀、由主席章縣長恭讀總理遺囑、繼由副主席陳局長宗周致開會詞、詞畢、即由章縣長偕同各來賓進場檢閱、各隊伍同時表演各種操法及千人操動作純熟、表演整齊、檢閱畢、請檢閱官章縣長萃倫訓話、隨由副主席陳宗周致答詞、依次舉行高呼口號及歡呼、各校隨整隊出場、分別表演童軍技術、

(表演)此次童軍檢閱、各校均有參加表演、每校限以四十分鐘爲表演時間、計台中表演「雙蓮幅」、「瞭望台」各一座、舉動敏捷、觀者咸爲贊許、台師表演「我的旗」、由大會書以「發揚民族精神」六字爲表演、結果均能以打旗傳達無訛、其餘如任遠之軍棍與繩之使用法、敬修之疊羅漢、育英之繩橋、尚實之架橋、居正之中隊操法、培英之國技、均能各盡其妙、

民大初中部 前日舉行國文賽
參加者三百餘人

國民大學附屬初中部、近爲訓練各生寫作能力、增加研究國文興趣起見、特於九日舉行國文比賽、參加者三百八十餘人、分坐十課室、并由各班主任蒞場監效、又該部近舉行課室整潔比賽、由教師十餘人相任評判、以服裝整齊、室內物件整齊、地方清潔等項爲標準、現第一次成績經已揭曉、俟第二次第三次成績評定後、則給予獎品、以資鼓勵、

增城中學 師範生到省參觀

增城縣立中學師範科學生、現以畢業期近、特組織教育考察團來省考察、于十一日由該校校長徐思達教員張永康領隊赴東莞石龍參觀、并于十二日到廣州市各學校參觀云、

教育簡訊

□廣州市民教第三區委會、於前(九)日舉行「五九」國恥紀念會、是日參加者除該會全體委員暨職員外、并有該區民衆約數百人、

□城西中學校依照所擬定學科比賽程序、自本月上旬舉行書法比賽、結束後、賡續有製造動植物標本比賽、由學生自行分別採集製作、

□興中中學、前日下午舉行漫畫比賽、畫題由各生自擬、結果、成績尚佳、

□省童子軍領袖訓練所、全體員生一百一十餘人、於本月四日、前往肇慶旅行、並作童子軍教育事業考察、已於前(九)日晨返省、

童軍日記 每册九分

日行一善 須記錄

內容新穎 方法單簡

廣州兒童書局發售 △店址永漢北路五十號▽

(遺失)鄙人前遺失省府第九號司機證章一枚除註銷外特此聲明作廢 黃觀福啓

印版西書之總匯 兼辦世界各國書籍

南光書社 (廣大二巷十二號三樓)

常備各書數千種是日新書如下

Chandler: Fruit Growing
Davi : Horticulture
Barton: Text-book of Sound
Fries & West: Chemical Warfare
Lindgren: Mineral Deposits
Pocketbook of Coal Miner'
Mill : Materials of Construction
Crandall & Barne : Railroad Construction
Hatt & Scofield: Lab. Manual of Testing Material
Timoshenko: Strength of Materials in 2 Volums
Allen & Walker: Heating and Ventilation
Streeter-Lichty: Internal Combution Engines
Polson: Internal Conbution Engines
Seely: Advanced Mechanics of Materials
Pulver: Materials of Construction
Root: Dynamics of Engines and Shaft

敬謝外科瘡科專家 郭友誠大醫師使我臭狐從此不臭

弟兩腋發臭爲時甚久、不勝爲人恥、即爲人厭、出汗時則惡臭薰人、交際上大感不便、因恐爲人乃歷搜中外臭狐藥品水也散也塗擦殆遍、糜費金錢、減片時虛擲多金無法成愈、偶聞友言、一德路石科室前外科瘡專家郭友誠大醫師擅用手術將腋下臭腺剷除足令永不復臭、因往求治果於一星期乃告全愈至今一載絕無氣味發出溯思郭醫師手術敏捷施術時因已毫無痛苦施術後即可安步回家無碍工作誠專長之技術也特頌揚之 郭醫師前赴國外考察經已回粵照常親行診療：內消頸瘰。瘡。癧。癰。疽。痔。瘺。瘤。瘍。蠱脹。痂症。砂淋。閉尿。補崩口。補崩缺。一般大小外科手術。皮膚暗瘡癬症。

河南南華路源隆陳子堅敬頌

齊國治家平天下之空前大著

唐　宋　明　清

四大政治家全集

「治學」「治事」「治政」「治軍」之津梁

「安內」「攘外」「救亡」「圖强」之寶典

全部滿載：「政治」「學術」「詩文」「書牘」

內容：卷數無多 完備無比

排印：仿宋精美 觀整潔

校勘：新式標點 洋細無誤

售價：僅易節 人人可購

再版出書 定取又空 行銷十萬 譽滿全國

定價	國幣十九元六角
預約價 平裝	三元
精裝	四元六角
郵費	八角三分

預約即日起 本月底取書

廣州財政廳前 大東書局

預 三版短期 約

唐陸宣公贄、以政治文章彪炳百世。其所著翰苑集十卷、議論表疏集十二卷、至今猶纏版不衰、奉爲毛皋、蓋其文雖出於時、匡救規切之語、而於古今政治得失之處、如丹青無不深切著明、有足爲萬世龜鑑者、宋祁作贊傳、稱其論諫數十百篇、譏陳時病、皆本仁義、炳如丹青、故新唐書例不錄詞賦、獨取贊文十餘篇、以爲後世法、司馬光作通鑑、尤重贊議、采奏疏三十九篇、其後蘇軾亦請校正贊文進讀、可見贊文爲歷代所寶焉。故治取翰苑集十、奏議十二、及陽山之年譜、刊爲全集。

宋荊國王文公安石、名文章根柢六經、久爲治學者所推崇、三才相簡勁精潔、自成一家、與韓昌黎柳州歐陽文忠蘇東坡並稱、而其政治經濟之學、尤爲後世所宗法、所創行之保甲法、青苗法、市易法等、至今猶爲治國者所取法、故特刊其全集、以供研究。

明王文成公守仁、勳業氣節、卓然見諸施行；而爲文博大昌達、詩亦秀逸有致、一不獨事功可稱、其學說對於性理之學、尤爲後世所宗、而其用兵之法、亦爲明代所崇尚、故特將其全集標點分門別類、付之鉛槧。

清曾文正公國藩、胡文忠公林翼、以一人而兼文章、軍事、政治、經濟之長者、尤足爲後世所取法、不獨軍事而已也、故特刊行曾胡全集、加以標點、付之剞劂。

南宋字印 標點精校 裝訂精美 與衆不同

收藏瀏覽 饋贈親友 饋贈親友 惠而不費

社會常識

星會跌下來嗎 大鼎

天上的星會跌下來嗎。這實是一個疑問。普通所跌下來的不是星。那是隕石。當隕石跌下來時。與大氣摩擦。發光發熱。有些未到地面。已經燃燒化成灰塵。科學家稱為隕石形質的塵。隕石在日間跌下來的時候。因為太陽光線強的原故。所以看不見。晚間或許會看見的。

假如真的星會跌下來。地球會變成怎樣呢。若果是的話。那麼地球與星大家都毀滅。變成許多隕石及許多隕石形質的塵了。因為兩顆星相撞。會發生巨量的熱而自焚的。

第二隊天然音樂隊

若說「蟬」是第一隊天然音樂隊。「螽斯類」是第二隊。則第一隊當然是「蟋蟀類」了。第一隊我已於去月廿七 三十兩日在本欄介紹過。現在我再把第二隊也介紹出來。「蟋蟀類」也和前兩隊一樣的有多種。

蟋蟀 翅短色黑。夏末秋初出現。多寄居於瓦礫堆或草根裡。不分晝夜。發出「居居」的叫聲。薄暮和五更尤叫得起勁。

油葫蘆 形狀和蟋蟀相像。身體比蟋蟀大。發出的聲音很幽靜。

金鐘兒 顏色黑褐。音調幽雅清妙。頗為動聽。

樹鈴子 又名金琵琶。鳴聲清脆。

金鈴子 身體祇有三分長。音響清細好聽。

上面的幾種統叫「蟋蟀類」。的發聲器與「螽斯類」差不多。不過牠的右翅在上。左翅在下。適與「螽斯類」相反。其他和「螽斯類」一樣的有鋸狀器。摩擦片。發聲時也是一樣的把兩翅振動。互相摩擦。使發出聲音來。(緝熙)

幾個數目

△世界上最名貴的椅。為羅馬教皇所有。椅身全以堅固的銀質製成。價值一萬八千金鎊。合墨銀約十八萬元。

△西比利亞的貝加爾湖。深四千五百英尺。要算是世界最深的湖了。

△英倫一島每年靴鞋的製造。共有一萬一千七百萬雙之多。每年輸運出口的一千二百萬雙。

△倫敦動物院內的象。每頭每年所需的食料。計值華幣約一千二百元。可以抵得廣州中上等人家一年的伙食。

△一九二八年間。美國支加哥地方的離婚案。平均每五對結婚的夫婦中必有一起。(朱斌)

各國商船數目

我們都知道商船在平時運貨搭客。幫助發展商業。在戰時改裝軍艦。一樣可以作戰。所以列強都在拚命的建造。茲據紐約太晤士報調查世界商船現況(截止一九三五年為止)是這樣。

美國	二二五六隻	一五四七一千噸
英國	一五一八隻	八八二七千噸
日本	六〇五隻	三一〇三千噸
德國	四六八隻	二八四六千噸
法國	四三〇隻	二四七〇千噸
俄國	四一二隻	二四四〇千噸

健全男女應有之重量 東明

人之重量。每按軀幹之長短而殊。大抵男在一百二十磅與一百七十八磅。女在九十八磅與一百六十磅之間。太過與不及。均非健全之表徵。茲將健全男女應有之重量。分列於左。(均英尺計)

男人應有之重量

高五尺一寸	重一二〇磅
高五尺二寸	重一二六磅
高五尺三寸	重一三三磅
高五尺四寸	重一三六磅
高五尺五寸	重一四一磅
高五尺六寸	重一四二磅
高五尺七寸	重一四六磅
高五尺八寸	重一五五磅
高五尺九寸	重一六一磅
高五尺十寸	重一六九磅
高五尺十一寸	重一七四磅
高六尺	重一七八磅

女人應有之重量

高五尺	重九八磅
高五尺二寸	重一一〇磅
高五尺四寸	重一二六磅
高五尺五寸	重一三六磅
高五尺六寸	重一四〇磅
高五尺七寸	重一四七磅
高五尺八寸	重一五一磅
高五尺九寸	重一六〇磅

受風寒時嗅覺失靈原因 (朋樂)

氣味由空氣傳達於鼻孔之黏膜上時。我們乃辨出那是何種氣味。所以嗅覺完全是鼻裏黏膜的作用。黏膜裏有幾處的嗅覺力比較別處為強。我們受了風寒。那黏膜便膨脹起來。其中流出的黏液。也比平時為多。因為沾在黏膜表面。所以空氣雖將氣味傳達於鼻孔。也不能使黏膜感覺着。而且飛到鼻孔裏來含有氣味的纖微物質。也都為黏液衝洗淨盡。不能使黏膜感覺出來。這是使嗅覺失靈的第一個原因。在第二方面。是因為那釀成感冒的微生物。有毒害黏膜的活細胞及通到黏膜的嗅覺的神經的作用。故我們受風寒時。雖有氣味傳達於黏膜之有感覺的部份。也無辨別的能力了。

食物到了嘴裏時。香味從上顎傳達於鼻孔。黏膜便辨出其氣味。吃起來就覺可口。若受風寒時。黏膜已失掉了它的作用。因之使連香味也有不能辨別的現象。

醫事衛生問答

問(一)弟年二十。已婚。無嗜好。苦於學業。雖時遇種種之痛苦。而志不懈。不料自入中學後。志氣漸消。今更大變本性。有時浮躁狂言。有時心情抑鬱。常感消極悲觀。且易動怒。同學皆笑我患神經病。但屢欲自制。力期復回本性而不能。不知神經受何影響作用所致。是否患神經病。(二)自性情大變後。不久又患咳嗽。初以為偶爾感冒。不甚注意。時逾月餘。漸增劇。延中醫數人診治。皆無效。乃購服久嗽丸療肺水及拍勒托等。病仍無減。亦不見增。至今已將半載。咳時不覺痛苦。祇多極濃結白痰。咳之不盡。時或成條。但飲食如常。呼吸運動亦無礙。惟神經感覺似為銳敏。今請問此二者有關係否。此咳是屬肺病何種。並請介紹良藥良醫。(郭郊)

答(一)根據你所述的象徵。恐怕染了神經衰弱的證候。因為神經衰弱的患者。對於你所講一般的症狀。甚為普遍。(二)舉凡染到神經衰弱症之後。因為身體抵抗力不足。自然會百病叢生。其中為肺結核。亦不在少數。尊恙雖不敢斷定係肺癆。總之呼吸部份。係顯示有多少不妥。似宜就檢於正式有經驗的醫師。介紹藥物。間接上不敢負責。(梁子陶)

醫師 馬棠階 經濟療治 花柳淋濁
專患◎花柳白濁◎痔瘡橫痃◎睾丸腫痛◎皮膚血毒等症 不論男女初起與積久感染。概用最新療法。務求迅速治愈。收費特別從廉。愈後免費檢驗以示清楚
增設德國二千餘倍顯微鏡檢驗(肺癆)(痳瘋)(花柳白濁)
每日上午十時至十二時 下午二時至五時 聯驗收費壹元 用正手續 常州檢驗患者亦自行觀察 按圖照律 以清疑 釋懷疑
診所 惠州長堤(先施公司對面) 電話壹壹捌柒

婦科專家 全科女醫師 康靜佳 專醫難孕婦女
指導生育方法
醫所:太平南路六十七號 電話一六八七七(留醫留產)
杜立謙 何榮 陳名鍔 伍籌 林奕申 梁芳彬 梁冬生 徐仲衡 程群全 黃穎書 陸建文 曾如柏 介紹

◎◎肺病早期診斷治療◎◎
唐太平醫師啓事 本醫師向承父業專醫肺病已十八載為求集思廣益採長棄短起見特往環球考察經歷歐美諸國(德英法日奧瑞士等)曾在德國柏林醫科大學肺科教授埃士拿EISNER專研醫理又在英國布朗頓胸肺病院BRONPTON實習治肺手術均領証書歸國後照常應診
(診療所)廣州下九路 (時間)上午九時至一時
創製太平保壽汁 又名鈣葡糖魚肝油 能使瘦弱變為肥壯 滋陰養血保肺健體

鳴謝 許修五大醫師割症妙術
許修五大醫師外科割症久已名著社會。近患小兒生殖器能障礙小便困難為皮所包而皮口又太窄非十餘分鐘不能竣事而小便時脹起數十來飽受痛苦素仰許醫師老於此道經驗宏富當即求治尚蒙施術解除痛苦從此小便如常人絕無障礙也又割痔無痛割瘤操作如常照常上課敬告有是病者知所問津焉
▲許醫師兼治皮膚花柳婦科白帶神經衰弱小腸氣痛小兒水瀉各症凡診症一律贈送許醫師手著「診餘漫談」或「醫事彙編」各一本▲診期上午九時至五時▲電話壹三壹〇四▲醫務所廣州市太平南路新中酒店對面
大光報醫藥編輯陳天民啓

久咳易成癆!
多咳則傷肺日久易成癆因癆而致命者不可勝數惟查治癆必愈之藥迄今外國醫藥先進尚無發明現祇專門治咳老醫師「唐拾義發明久咳丸」經驗四十年服後直接有華咳除痰之力間接有保肺防癆之功對於久咳痰多胸痛痰血喉癢氣緊各症萬試萬靈故得社會公認確為「根本治咳特效藥」
廣州下九路 唐拾義父子大藥廠
唐拾義 哮喘丸 服後立即止喘 止痰消除根 免發誠唯一 治喘良藥也
價目 每瓶一元二毫

耳喉鼻專科醫師 回國
麥驗泉醫師去歲國考察將醫務暫托 劉醫師代理現已回粵 仍在十八甫北路舊址照常應診 (電話一四二五四)

眼耳鼻喉專家 張廼棠醫師
△專門▽ 眼科內障 青光手術 喉門核手術 鼻下甲過長手術 中耳膿炎手術
時間每日及星期日上午八點至十一點止
醫務所十三行故衣街七號二樓 電話一〇三二七 衛生局驗証五四號

恭頌 劉漢貞婦科專家 全科女醫師
調經無效久成赤帶。月經不調。經痛。腰痛。多年不孕。以為無再生育希望。幸回廣州得劉大醫師細心醫治。病始霍然。見以受孕八個月。又在受孕四個月時因不慎胎動流血如湧。勢將小產。危險非常。叨蒙劉醫師救治。得挽垂危。感德之餘。無以為報。特此鳴謝。以示不忘。第四甫水腳秀輝坊第十二號 宋光漢敬頌
▲劉漢貞女醫師(醫所)一德西路球興藥行內進 ▲電話一六九八六
內子前年隨余出發江西染白帶症歷經醫

陳惺儕醫師 統理內外全科 太平南路四十六號 電話六〇三四號
補抗針法 新血毒射法 戒烟 八大特點
一、數十年烟癮七日戒斷絕無痛苦
二、戒時精神如常不礙工作不用留醫
三、戒時無遺精腹瀉失眠骨痛等弊
四、戒時仍能吸烟三日後自然見烟生厭
五、戒後見烟憎厭不患再上癮
六、戒後身壯重增加
七、打破以含有烟質之戒烟藥水遞減法
八、收費從廉貧者尤為減贈
主治 痛症 心胃氣痛 神經疼痛 小便刺痛 咽喉腫痛 頭腦刺痛 筋骨酸痛 小腸氣痛 花柳骨痛 痧症肚痛 骨節腫痛 經期肚痛 瘡癤腫痛 各項痛症均採用德國新法立即止痛並按各種原因迅速徹底治愈

何利田大醫師
專醫花柳 ○花柳皮膚專科○
定購白濁白帶針藥 確能盡量剷除頑濁
無論初久淋濁白濁膀胱子宮炎症睾丸腫大白濁一二十年老白濁均能快捷醫愈
現已遷惠福東路四十六號

▲女醫師王慧芬專門產婦兒科▼
專醫難孕婦女
經痛不調白多經少宮位不正久難受孕經帶花柳小兒急驚嘔吐洩瀉產科胎前產後疾病
診症時間上午八時至下午五時止 外診接生隨請隨到
醫務所 大東路口廿六號

大同醫院
院址西來園 電話一〇五〇〇
花園式私家醫院、房舍一律向東朝南、光線充足、空氣新鮮、設備完美、誠養病治療之絕好場所也!
院長譚大同

醫師 劉六峯遷址啓事
啓者本醫師特在惠福西路一七二號建設新式醫務所內設留醫病室及添置新器械以滿足病者之需求決於四月廿四號遷往新醫務所候教諸愛親友幸留意焉

包皮界說
包皮過長界說,乃龜頭被包之謂,包皮內污垢積留,身體時不清潔,而特殊穢臭,痕癢尤令人大感苦痛也。此外引起手淫,遺精早洩,而致神經衰弱,發育不全,甚而至於絕嗣,偶或包皮發炎,潰爛而成壞疽,其他如不正當行為,或浴具不潔,甚則傳染性病,本醫所受良心驅使,剪包皮收港幣十元,為社會人類謀幸福,以便諸君重履健美途徑而登壽境也。健美醫所香港旺角上海街六百十四號

擅長無痛手術 醫師 余自強
(解除牛殖器障碍)醫務處城隍廟右鄰 手術無痛苦,成績請參觀,費用收十元。

血蛇惡癬救星
獅標 那必敵血毒片
此藥行銷各埠十餘年治愈登報恭頌者指不勝屈無論血毒血蛇惡癬見有痕癢紅痱面熱耳紅皮肉浮腫蟲行蟻咬毛髮易脫等狀花柳瘡疔各種毒症及皮膚瘡癩均掃滅無遺
每瓶叁元六毛
大新公司 先施公司 仁壽 老威 普威 新世界 五洲 國華 各埠各藥房均有代售 一德路任永雄醫所發行

腦病頭痛失眠腎虛得救
鄙人患腦病數年以致頭痛頭刺頭暈腦脹耳鳴耳聾心跳氣喘惡夢失眠記憶退減腎虧遺洩百病叢生最後得友人秦盛朵布廠總工程師潘遠光君極力介紹廣州太平北路弍弍壹號狀元坊對面腦病腎專家
袁國華西醫師
治療痊愈病苦全消且取費極廉特此鳴謝診症上午玖點起至下午伍點止過時不候星期例假照常
東山蝸廬胡蔭南敬頌

歷任國立大學教授 德國醫學博士 黃慰民
全科醫師專門眼科
本醫所最近設備有優良之德國哈腦太陽燈及電療機各科治療機械方法及特效針射藥品均備統治各科病症醫藥各費手術割症一律從廉收費
門診 每日上午八時至下午六時診金壹元
(醫務所)一德西路穀埠烟局隔隣四六四號電話壹肆陸肆柒

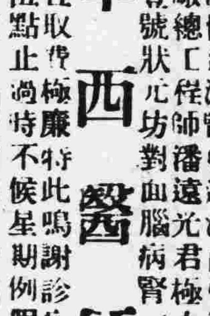
●敬送遺精早洩秘方●專治男子遺精早洩陽萎不育百發百中治愈已達數千人皆有來函証明各界欲索此方請向上海霞飛路和合坊七十四號張世德堂內索即寄分文不取 世德堂主人張雲山啓

高義民 金慧儂 夫婦醫生
▲余夫婦渊業十八年彼此合作治理
內科兒科婦科花柳
胃痛嘔痢發熱痲痘冊筋遺洩痔疔魚口便毒腳軟水腫經痛白帶月經不調能使
難孕婦女正常受孕
產科孕吐產後疾病安全料理留醫留產
醫務所一德路石室前電話一四六二〇

葉培初醫師啓事
培初任東山兩廣浸會醫院院長兼內科主任十餘年對於內科各症經驗不少尤好研究診治胃腸疾病近因醫務太忙將該院院長及內科主任實職辭去祇任名譽院長全日在大新路(石室後便)本醫務所應診此啓
時間 午前門診 午後出診 急症隨請隨到
X光照胃腸須未進食前 電話壹肆壹伍捌 心肺各部隨時可照

潘芳芬女醫師 專醫難孕婦女
醫址 太平北路弍叁玖號 電話壹陸陸壹陸壹號
李宗仁 麥煥章 范德星 翁式亮 張任民 張之英 譚邃 桂站 介紹

「花燭之夜」

浩

導演：岳楓
主演：袁美雲，王引
出品：上海藝華公司
放映：本市新國民，大德兩戲院

「花燭之夜」的劇作者大概是想把捉住封建社會的黑幕，描摹出舊禮教的不合理，去抨擊盲婚制度的殘暴，兒戲，用以替一般受着盲婚制度之壓迫的人們訴訴冤和吶喊一下。就這樣一個題旨，雖然沒有指示觀衆以應走的道途，然而仍不失爲一個有意義的題旨，在這封建社會還未全部崩潰的當兒，倒是値得推崇的；可是編導者對於題材的處理和導演所表現的手法，都不能深刻地把題旨刻劃出來，只是輕描淡寫一下，所以觀衆在看過以後，腦子裡也不會留着甚麼深刻的印象。

它的故事大約是敍述一個靑春少女彩雲爲父所許字與鄰村富有的李大公子之子爲婦；李子生性呆鈍，彩雲甚惡之。一日，彩雲乘火車回鄉，在車中結識了一個靑年文學家西陶。其妻性素浪漫，他早已厭惡她。因爲他倆彼此各有隱憂，故談話中很有同情之處。經過多久，彩雲於是和西陶熱戀起來。及後，西陶與她約定，把其作品從速完成，趕赴上海，領取稿費，與妻離異；但他抵滬寓時，其妻已變爲一個良好的主婦，不復如前浪漫了。後來，他將其作品賣給書局，而書局無法支付稿費與他，於是萬二分彷徨，焦急。受了過度刺激，終於發了瘋。彩雲以其久去不返，而佳期已至，悲痛之餘，只有飲淚而度此花燭之夜而已。

這樣的故事，固然十分簡單，沒有起伏的波瀾，也沒有曲折，全劇的進展非常弛緩而不能緊張，幾至使人窒息，所以表現題旨的力量也極薄弱，而且其中浪費的地方實屬不少：西陶和彩雲乘火車時，車廂裡的搭客之瞌睡的神態，花了不少鏡頭表現出來；李子背書背不出和習字時等的醜態；夜間彩雲乘父不覺，逃往西陶處幽會，他倆所做的這個遊戲——西陶扮作夫，彩雲飾做妻，彩雲抱着的枕頭當爲他倆在哭的小孩子。他罵小孩子哭，吵鬧他，擾擾他，於是把小孩子亂打；而她心不忍，遂與他翻臉起來　衝突起來；李大公子之子行婚禮時，賓客要他向新娘跪下敬酒：諸如此類，實在是全劇的蛇足：然而編導者却專以此取勝似的，其實是失敗之所在。也許他以這些就是噱頭的穿插吧；可是這些噱頭是無聊，庸俗的。祇投合小市民的口胃而已。將結局，西陶領不到稿費，受了過度刺激，歸家後，瘋狂起來，我以爲就在這裏結束還適當一點，加上西陶入瘋狂院和在院裏所發生的狂態，及李大公子之子之婚禮的舉行，我以爲是不必要的，從電影的藝術而論，這是毀損了戲劇的效果。

至於演員的表演，主角方面，比較出的色要算是袁美雲（飾彩雲。）她扮一個被舊禮教的家庭所壓迫的弱女，劇中人的性情的表現，也算差強人意。她對于懷春的，多情的，愛自由結合的種種特性的表演，袁女士雖未能達到十分細膩，絲絲入扣的境地，但從大體上看來，都很可以。王引（飾西陶）注重面部表情，他表現愁緒交錯時的苦臉很逼眞，頗能刻劃內心的傷感，可惜每次在演出上，也沒有甚麼變化，還嫌呆板一點。其餘的配角便无可讚頌之處了。

本片的攝影術太差了，畫面固然沒有美麗之可言，兼且常有模糊之處，收音實在也太不高明了，對白的音響總是不清晰的。總之，這是一部失敗的片子。

還是我自己過日子吧。」他對那個醫治他的妻子的矛洛醫生這麼說道。經過了一番勸解，以及送了些咖啡，鹹肉跟烤麵包以後，最後大家也就只得讓他過獨居的生活了。他不時一個人坐在門口，對着那春天的陽光默然沉思。他想重新鼓起他種田的興趣，使自己忙于照顧那些久已荒蕪了的田畝，而把胡思亂想扔開去，可是每當他下午或是晚上回到家來的時候，他却覺得一樣的愁慘，因爲已看不見菲貝的影子，而每件東西，却又都引起他對于菲貝的回憶。自後也只得把她的東西一件件的收藏起來。晚上他坐在燈傍，讀着偶然遺留下來的報紙，或者讀着許多年都沒有動過的聖經，可是在這些東西裡面，他一些也找不到安慰。當他坐下來猜想着她此刻不知變成什麼樣子，自己不知什麼時候才會死的時候，他老是用手托着他的嘴巴，呆呆地注視着地板。一天裡最忙碌的事情，就只有早上沖一杯咖啡，晚上炸一小塊鹹肉而已，不過他的胃口早已消失了。他一生所寄居的軀殼，彷彿已空無一物，祇有牠的暗影還勾引起一種不可醫治的悲愁，所以他只有靜悄悄地，淒淒涼涼地過了五個月的生活，此後事情使開始發生變卦了。

有一天晚上，他察看了前後門，上好鐘，熄了火，做完了他幾十年來習慣成爲自然的動作以後，便上床睡覺，其實與其說是睡覺，毋寧說是暗想。那是一個月色清朗的晚上。外面舖滿靑苔的園圃，從他的床上望出去，此刻完全籠着一片銀色的光輝，以及一種美妙的幽靈。月光從東邊的窗口射了進來，一塊塊的窗格全投在地板上。而且他日常所看慣的傢俱，在房裡朦朧地站立着。他像不常一般的想起他的菲貝，想起他們年靑時代的相聚，望起他那海角天涯的兒女。想起他弄成現在的凄涼景况。家中現狀，的的確確是糟糕極了，淋衖又凌亂，又骯髒。他一點也不懂得洗濯，這是對于他一件可怕的事情。屋頂穿了，有些東西給雨淋濕了，扔在那裡，竟至幾個禮拜也沒有去理牠，他的心境，日見愁悶，除了接受任何的事情以外，已引不起興奮了。他情願在家裡緩緩地踱來踱去，或者坐下來沉思默想。

在這樣一個特殊的晚上，他直到了十二點鐘時才睡着，可是到了兩點鐘光景又醒了。這時候月光已移到屋子的西面，光輝從起坐間和那邊廚房的窗戶照了進來。一堆傢具的聯合，忽然給了他一個正確的，他時常看見的，菲貝生前靠在椅子上的景象。這傢具就是靠椅邊那把椅背上掛着他自己的外套，半開着的廚房門所投在地上的影子，以及燈旁擱着的一張紙。這給了他一個極大的驚駭。那是她嗎，抑是她的幽靈？他從來都不信鬼神這回事的，可是這次——在暗淡的燈光，他定睛的凝視着她，稀疏的頭髮，彷彿全豎起來了。於是他坐了起來。那人影并沒有動。他把兩條枯瘦的腿移出床沿，坐着觀看，心裏奇怪着難道那眞是菲貝。他們從前曾常常談起鬼怪，顯靈，跟預兆一類的事情，可是他們都不以爲有這類的事。此刻說她變成了一個鬼，而且可以回到地面上來行走。是違反了他妻子的信條。她死後的世界一定是極端不相同的，最低限度是一個迷離的蒼空，在那個世界裡，凡有德行的人，一定不會感到煩惱而再從那裡回來的。然而她現在的確是在這裡，黑裙子，灰頸巾的靠在桌子上，慘白的側影淸楚地投在月亮的淸輝裡。

「菲貝，」他喊道，從頭上到脚尖打了一個寒噤，而且伸出他骨瘦如柴的手，「你回來了嗎？」

那個人影并沒有動。他隨即站了起來，很遲疑的走到門邊，又定睛的看了一回。當他慢慢地走近去時，那幻象便漸漸地回復了牠原有的狀態——他的舊外套掛在高背椅上，白紙旁邊的一盞燈，以及那半開着的廚房門。

「哼」，他張開嘴對自己說道，「我想我一定是看見她的。」他用手奇異而下意識地抓着他的頭髮，緊張的神經，此刻重新鬆弛下來了。幻象雖則隱滅過去，可是却給了他一個她也許會回來的觀念。

在另外一個晚上，爲了第一次的幻象，爲了心裏不斷的想念着她，并且爲了他自己年紀的老邁，他從最靠近床邊的窗門望出去，在隻鷄籠，一個猪欄，以及車篷的一部份從潮濕的地上湧起來的一股霧氣中間，他又重新看見她了。其實那并不是她，那只是經過一個熱天而在寒夜裡升起來的一團水蒸氣，在消散以前，像一小塊黑霧裡的白紗一般的閃耀。在菲貝生前，她因爲要把在廚房裡燒飯所剩下來的雜碎掉到猪欄裡去，所以她常常從廚房出來打這裏經過，此刻她就在這裏。他坐了起來，爲了第一次的經驗，他疑惑她，詫異地凝視着她。爲了神經向他週身擴撞，他竟相信鬼神這回事是眞有的了，爲了他寂寞的景况，一定是菲貝懷念着他而回來了。她還有什麼別的方法呢？不然，她怎樣能表示她自己呢？那一定是她溫和的心腸要她這麼做的，而且像她平時疼愛他的興趣一般。他發着抖，而且迫切地望着，但是一陣冷氣移動的微浪把牠吹到籬笆那邊去，隨即消散了。

到了第三個晚上，他竟眞的發起夢來了，彷彿是隔了十天以後，她來到他的床前，把她的手擱在他的頭上。

「可憐的亨利，」她說道，「這太不行了。」

他從熟睡中醒了過來，他認眞的看着她，他看見她從他的寢室裡走向那間起坐室裡去，她的形狀，是一團黑色的影子。朦朧的老眼，竟使他看見許多小火點在她的身體週圍跳躍。他站了起來，非常的驚惶，在寒冷的房裡踱來踱去，確信菲貝回來陪伴他了。只要他常常的想念她，只要他能使他的感覺萬分清楚他是無論如何也離不開她的。這位溫柔慈愛的妻子是會回來的，而且會告訴他該怎麼做。也許她還會常常跟他在一塊，無論如何，晚上總須來的，這樣便可以減少他的寂寞，這樣便使他易于忍受。

年老體弱的人，心裡的假幻象往往很容易成爲眞幻覺，所以沒有多少時間，亨利使有了這麼一個變遷。他一晚一晚的等待着，希望她回來。有一次，他迷迷離離的看見一道慘白的光在房裡閃動，又有一次，天黑了以後，他看見她在園圃裡走動。有一天早上，爲了他這種枯寂的景況的確不能再忍受下去，他醒了過來，竟以爲她眞的還在人間。至若他怎麼會得到這一種結論，却是一件很難說的事。他的意識完全沒有了，只有一個堅强的幻想代替了牠的位置。他跟菲貝曾經有過毫無意義的口角。他曾經責備過她沒有把他的烟斗擱在他原來的地方，她因此走了。這便是她以前常說笑般嚇他，說如果他不好好地的話，她便要離開他的一種錯誤底實現了。

「我是能夠把你找回來的，」他常常這麼說。但是她可怕的恐嚇，却不時擱在他的心頭：

「要是一旦我離開你的話，你一定找我不到的。我以爲我能夠在一個你找尋不到的地方哩。」

這天早上他起來，並不像往時一樣，既不生火，也不煮咖啡。麵包也不切了，他只是在那裏呆想在什麼地方他才可以找到她，而且怎樣把她勸誘回來。他所飼養的那匹馬，因爲他覺得既省金錢，又沒有用處。所以最近給他賣掉了。他穿好了衣服以後，取下了他那頂又軟又扁的帽子，眼睛閃耀着一種堅决和興致的新光，從門後取了他那枝他常常擺在該處的拐杖，便匆匆忙忙的出發到附近的鄰舍去找她了。當他走動着時，他的破鞋子，在塵土中發出笨重的聲音。他灰白的頭髮，現在更加長了，像戲子的綫緣或者光圈一般的在他的帽下披散着。他的短掛不斷的飄動着。他的手和臉孔完全是瘦骨嶙峋和慘白色。

半月新書

開明書店 特價七折

第十七號 五月一日出版

特價期五月十五日截止
外埠函購屬期半月郵免寄費
圖書館憑優待券六折

—開明文學新刊—

意大利遊簡
李健吾著　三角
南歐海岸意大利的綺膩的風光，是世界文藝、美術的胎盤，是每個愛好文藝美術的人所心嚮往之的地方。作者日間游覽，夜晚寫下這些遊簡，以淸麗的文字捉住了綺膩的印象。

城下集
蹇先艾著　四角
蹇先艾先生是致力於詩和小說的作者，隨筆的結集還是第一次。從許多篇中精選出描寫各種不同的自然景物與社會形相，委婉曲折，富於同情，魯迅先生稱讚作者的作品簡樸，很少文飾，足夠寫出他心曲的哀愁。這本隨筆集便是一個最好的證明。

給弟弟們的信
儲安平著　二角五分
本書是用通信體裁寫下的十四篇關於身心修養的文字，每一篇裏都包涵了許多中肯，樸實，的道理。全書態度嚴正，感情懇摯，文筆生動，情趣活躍，實爲新時代少年修身處世必讀之書。吳稚暉先生曾推薦此書說：「採用儲先生的指示來修養，是一條光明的大路。」其價値可見。

總店　上海福州路
分店　南京　北平　廣州　漢口　長沙

C456

現在社會人士多數均知道養陰丸爲有價値之國藥觀其冂銷力量事蹟顯然蓋以其確能足以治病足以強身非祇治勞刂咳已也故凡智識界之講求衛生者莫不樂爲購用而又轉相介紹於人誠我國藥前途之大幸本堂亦均與有榮爲

廣州市漿欄街位元堂廣告

化險爲夷

火車出軌，飛機墜地，其危險之程度，令人不堪設想！吾人體內之腸胃，一如火車及飛機之機件，機件損壞，便發生意外；腸胃積滯，或誤食不潔食物，必致成腹痛，頭暈 斯時如有購買虎標淸快水，萬金油食搽並用，則可化險爲夷；非然者，其後患，亦令人不堪設想！

太平南路卅號法國里昂大學外科

巴黎入學花柳皮膚專科
醫師 李同仁 針射電療 獨帶

運用德法最新透熱電療超紫光人工日光赤光綠外科手術電機石英紫外光治療顯微鏡檢驗針射確能把一切由尋花問柳傳染來的新舊梅毒淋濁赤白帶下・婦女經期不調血後肚痛子宮位置不正以至難孕一經治療常能使患者知乎世醫學之長足進步與乎科學之驚人也

心存濟世　不論醫費　負責到底
男女醫師

德國柏林大學醫學博士（十二甫馬路弍七號）（電話壹六九壹三號）

前任本市國立中山大學
花柳皮膚主任教授
馮聲普
△門診壹圓　△留醫弍圓　各種注射由弍圓至陸圓
一切物理化學血淸生物檢驗治療均備
德國最新瘋癲檢驗法（星期日照常）

◎◎太平南路新亞酒店隔隣

法國醫學花柳專科 何棣華大醫師
專門診驗治療花柳淋梅毒皮膚

設備梅毒華士文反應顯微鏡檢驗男女一切花柳白濁硬疳軟疳疔瘡骨痛橫痃芒菓血淋腎囊腫痛皮膚血毒癬疹等症之發生或單發併發新起舊患廢疳雜象複雜宜即檢驗淸楚合併醫療免遺後患（電話一五九六一）

▲診驗免費　各種針射由二元至五元　自靑醫治二十元至卅元

東西南北

第五九七期

陌生人

君溥

怕好快就要到上海了吧，是不是？先生！

什麼？還要再等一兩個鐘頭麼？呃呃，好累啦！他媽的夥計們虧他還敢誇口，快船快的亂嚷！

你老是站在這兒幹什麼呢？你！先生，難道你也像我一樣，也是初次出門的麼？

不是？那末我問你，你老是獨個兒的死守在這舢板上看望什麼？

看海？你愛海？海有什麼可愛？黑沉沉的一片，怪怕人哪！

什麼？海是偉大？海是神秘？麼根兒，我完全聽不懂你的話呢，先生！

是，你們斯文人說的話總是深奧的，文雅的，難懂的。你問我到上海，是為着什麼事？不用想，那自然是為着要吃飯，要找點工作做做，這年頭，我們鄉下人，日子可不容易過啦！不找點工作做做怎麼行？

我一向都是種田的，種田有什麼好處？經年累月的辛來苦去，到頭來也難保得一家幾口有一飢半飽！要是遇着凶年，旱災或者水災鬧了起來，那你可更糟糕啦！沒有收成，白費了血汗，白費了田料，一家人空着肚皮活受罪，還未夠，你還要受盡田主老爺的氣，天天找着你算賬！繳租，繳租，沒得繳就包管你要坐牢！

先生，你不大相信麼？我從牢裡溜出來還未滿三十天哩！

說來我可夠憤恨了。像我這樣堅實這樣忠厚的人，老天也像生歪了眼睛似的，老是一件又一件地，不停地給苦頭我挨！

什麼？吃得苦中苦，方為人上人？鬼才上古人的當！我們窮人就只消不至餓死就滿足了，還敢存什麼較大的奢望？什麼人上人？做大富翁，做官老爺？嘿！我們恐怕沒有那種嘴臉！沒有那種骨格？

我為什麼要坐牢？還不是為了田租的事？今年的年成怎樣，你大概也知個清楚了。呃呃！荒旱之後，跟着又來水災，你想有甚辦法？

那天，田主那老傢伙到我們家裡來，說不上幾句，便不由分說把我的七歲大的女孩拖去，說是當作田租的抵押品，媽的，那不是氣死我？

——程大爺，那可不行，孩子太年幼，她還離不開爹娘的，你帶她去有什麼用？明年年成一好，我準可以一併繳租給你！

我低聲下氣地向他哀求。哼，誰曉得，他竟看也不看我一眼，老走着他的路。我的女人在瘋狂地哭着攔阻他，他也傲岸地索性不理，一種極強烈的怒火焚燒着我的心，我不由的追上前，狠狠地向他的胸膛猛毆幾拳，他當堂便倒在地上了。

這一來，我方才知道自己惹了禍，這老傢伙，村裡著名的土霸，風聲一傳出去，公安局和鄉公所便派人來拘押我！

自然，我這時就是極有道理也難分辯的，人家有錢有勢，便可以為所欲為，我也只得一任他們處置，坐牢便坐牢，我絲毫都沒有後悔，沒有恐懼，沒有悲哀！只是，最使我惋惜的，卻就是給他們搶奪了我的幼女，算為抵償程老鬼的醫藥費！

先生，你說冤枉不冤枉？你也覺得不平麼？其實，更不平的事還有着呢！我們鄰村那個牛二哥，到南洋去了幾年，大概沒有什麼錢寄返家裡吧，他的老婆便常常向程老剝皮鬼借高利的債，不知怎樣，她和程老鬼竟偷偷地做了好事。

嘎？牛二哥的老婆漂亮不漂亮？姿色本來也並不怎樣漂亮，不過人卻是很風騷，碰着男人，擠眉弄眼的，好不令人心醉？牛二哥未去南洋之前，我是常常到他們那兒的，每次去到的時候，總是看見他們夫婦倆感情很親切似的，就是我也很羨慕牛二哥啦，他會有這麼一個善於'貼'漢子的女人。

可不是？婦人心，海底針！漢子一離開她們，她們就幹好幹歹了。

一年，兩年，……牛二哥沒有消息已有好幾年了。有人還說他早已客死在外。他的女人和程老鬼便也漸漸地大膽了起來。當地的人，誰個不曉得他們有那麼一回事？只是程老鬼素有惡老虎的威名，大家都不肯認真理會它罷了。

說也奇怪，在去年的冬天裡，牛二哥竟出人意料之外的發了大帮洋財回到鄉間來，我就將情形告訴他，嘿！他起初還不敢相信咧！我便為他想個法子叫他偵查，後來，他終於看出他們的破綻了，當晚，他便氣衝衝地直到程老鬼家去，打算結果了程老鬼，然而手腳來得不靈敏，卻反被程家的小廝槍殺了。

人命案又怎樣？程老鬼這土霸幹的事，誰敢說個不字？誰敢在他太歲頭上動一寸土？一場冤案就只好輕輕掩了過去！

先生，那個女人早已私逃了，聽說他現今還在縣城裡當私娼，什麼？死者有許多財產遺落她為甚還要去賣淫，嘿！那你一定要親口審問她才行了，我又不是她！

是的，我和牛二哥可算是一對好朋友，復仇麼？現在說什麼復仇？我有什麼力量？

不過，先生，我卻永遠不會忘記這老鬼所給與我們的好處，除非我將來沒有出頭的日子，不然的話，我總要洩洩我的氣。

我從牢裡回來，家裡的人已絕食幾天了，不但粗米飯沒法弄，就是稀粥也煮不成！

的確，我們確實太苦了。人是不能眼睜睜地坐着等死的，沒辦法，我最後只好厚着面皮用我們的古屋作按向程老鬼來借幾塊錢救救急，利息麼？高得太厲害了，是四分半呵！

到底還是我的女人的眼光來得夠，她說：種田總不會有出息的，在鄉下鬼混到底不是個辦法，還是到上海走走找點工作做方合算，夫妻倆商量了好一回，終于是這樣堅決地離開老家了。

第一遭出門的人，先生，你說我這時的心是多麼的難過呢？

什麼？上海是個罪惡的陷阱？上海是個卑污的大本營？我不懂得你的意思哪！我早就聽見有人說過，上海是個怎樣繁華的世界，住在上海的人個個該是多麼幸運的人呵？

不是？上海一切的繁華一點也不和我們窮人相干？為什麼？先生，你可以不可以明白告訴我？

呃！上海也有許多人沒有工做沒有飯吃的嗎？上海也有許多黑暗的角落連鄉下也不如的麼？上海也常常有許多不平的事情發生嗎？那才怪，天下烏鴉一般黑！呵，先生，你嘆氣了？

我明兒真不知找點什麼工作做好，不過，我而今也不能過分焦慮，到步時再打算！我是到一個親戚家去的，那位親戚聽說是拉車過活，拉車有沒有好出息？先生！

嘎？拉人力車簡直是死路一條？那我最好找點什麼工作做？哈哈，燈火越來越密了，船將近泊岸了麼？

先生，你這個人真好，和我們鄉下人談話也談得這麼高興！好吧，我也有點疲倦了，回去裡面躺躺也好！

你是搭餐樓位的麼？先生，我們窮人只能搭大倉位哪，橫豎也一樣地得到上海。

你我都不算是陌生人了，再見，再見！

失了妻子(三)

美國德萊賽作　彭成慧譯

「亨利，靜靜地睡吧，你簡直像一個小雞一般的不安靜。」

「我睡不着呢，菲貝。」

「那你也不要翻來覆去呀，你攪得我也睡不下去呢。」

這麼的說話，就會使他達到平靜安寧的境地。如果她需要一桶水的話，他雖則口裡嚕囌着，可是卻很情願替她取來。如果她先起床來生火的話，他也會把柴砍好，擺在她的身邊。這簡單的世界，他們已很妥當的把牠分配了。

年華一天一天的過去，來探訪他們的客人，也就一天一天的少了。周圍十里以內，大家都知道老亨利。賴爾斯脫和他的妻子，是一對誠實可靠的基督教徒，不過年紀太老，已引不起人們對他們的興趣了。雖則住在般伯頓縣裡的那個女兒偶然也還有一兩封信寄來給他們，可是對于寫信一層，卻幾乎變為一種不可能的負担，要人家繼續通信，或者即使請人們以口代達，都是一件難于做到的事了。有時候也會有個把朋友帶着一個餅，一塊糕，或者一只炙雞或炙鴨來探訪他們，不過也自空着手來張望他們的，可是即使這種友誼的探訪也已經是一件不常有的事了。

賴爾斯脫太太到了六十四歲那年早春的某一天，忽然病起來了，從低度的發燒，而成為一種難于解釋的疾病。為了她的風燭殘年，這種病竟使她再也沒有方法可以醫治。老亨利騎着馬到鄰村斯溫納頓去請了個醫生來，同時還請了幾個朋友來代替他病床看護的責任。在一個寒冷的春宵，她竟溘然長逝了。老亨利隨即被憂愁和疑慮的濃霧所包圍，懵懵懂懂的使把她的身子葬在最近的一個墳場裡。這是一個荒涼的所在，只有幾株孤松長在那裡。雖則他可以到般伯頓去找他的女兒，或者接她來陪陪，可是這對于他彷彿是件過于麻煩的事，而且他也太疲乏，太不願走動了，有幾位朋友很迫邀他到他們家去勾留幾天，可是他也覺得這是不合適的。他是這麼的老邁，意志是那樣的不易移動，而且他每天住慣了的環境，使他有了一種不可解的習慣，他是決不能離開此地而他往了。他要住在靠近他安放菲貝的地方，而且事實上，他也不會過不慣那種孤零的生活。他的女兒們聽到了消息以後，也曾邀他去住住，可是他都不願意去。

「我自己也是可以過日子的，我懂得些做菜，而且每天早上我又吃不了許多咖啡和麵包。你不要管我吧。

本期目錄

陌生人……君溥
失了妻子(三)……彭成慧譯
「花燭之夜」……浩

本刊徵稿簡約

本刊徵稿範圍，以文藝為主。凡小說，戲劇，詩歌，童話，神話，民間故事及歌謠，隨筆，讀書雜記，文藝理論，文藝作品或電影的批評或介紹，均所歡迎。

文體以白話為主。

來稿發表後，酌致薄酬，每篇自壹元至十元。

攝影，漫畫，木刻畫，亦所歡迎。發表後，每幅概酬發表費一元。

來稿發表後，其著作權仍為作者保留。

稿末望寫明投稿者姓名，住址，以便通訊，並加蓋私章，以備發奉稿費時核對；缺者認為卻酬。

來稿發表與否，概不退還，望勿附寄郵票！

編者對於來稿有增刪權，其不願增刪者，望於投稿時聲明。

鷓鴣菜全國兒童健康比賽入選者照片

等級	超等
姓名	湯林兒
年齡	六個月
籍貫	湖南長沙
家長	湯家驄
住址	江西南昌市中正路四一九號

本藥房舉辦之兒童健康照片比賽。入選之照片。特等獎經已刊登完竣。現再將超等獎一百名。不分名次。照前登出以証鷓鴣菜確確實實有優異之功效

瀛粵港　宏興大藥房啓
粵行廣州一德路
電話一三六七八

廣州 北新書局 發行

中學生以上最優良的月刊

青年界優待定閱

展期

十二月十日止

內容豐富　新穎活潑　定價低廉　青年必讀

定閱全年可得兩大利益

月出一冊每年十冊
每年增刊兩次
定戶概不加價
第九卷第五期
已在今日到粵
另售每冊大洋壹角半

贈中國文藝年鑑壹部
本書原定紙面現改為硬紙面較前更為美觀又前定八百面以下現增加至八百四十面以上此書決定五月中旬出版特此說明

有得獎學金三百元之希望
優待預定在廿五年十月二十日止勿失良機外埠定閱以郵戳為憑

上海北新書局廣州分局
財政廳前二百十號

介紹胃腸病專門醫師潘拙菴

鄙人患胃病數年頓覺胸膈鬱滯噯氣吞酸大便或結或瀉腹中雷鳴不思飲食多服方藥未能痊癒後聞下九路潘拙菴醫師專醫胃腸病經驗最多特往求診詎潘醫師出國考察又纏綿數月頃聞回國急往求醫不出十日其病全消潘醫師誠不愧為良醫也

惠愛路誠發李光啓

中央實業部商標局註冊

●廣東獨家
●北大參茸行

專賣正參茸

●向不務外觀
●總求實際

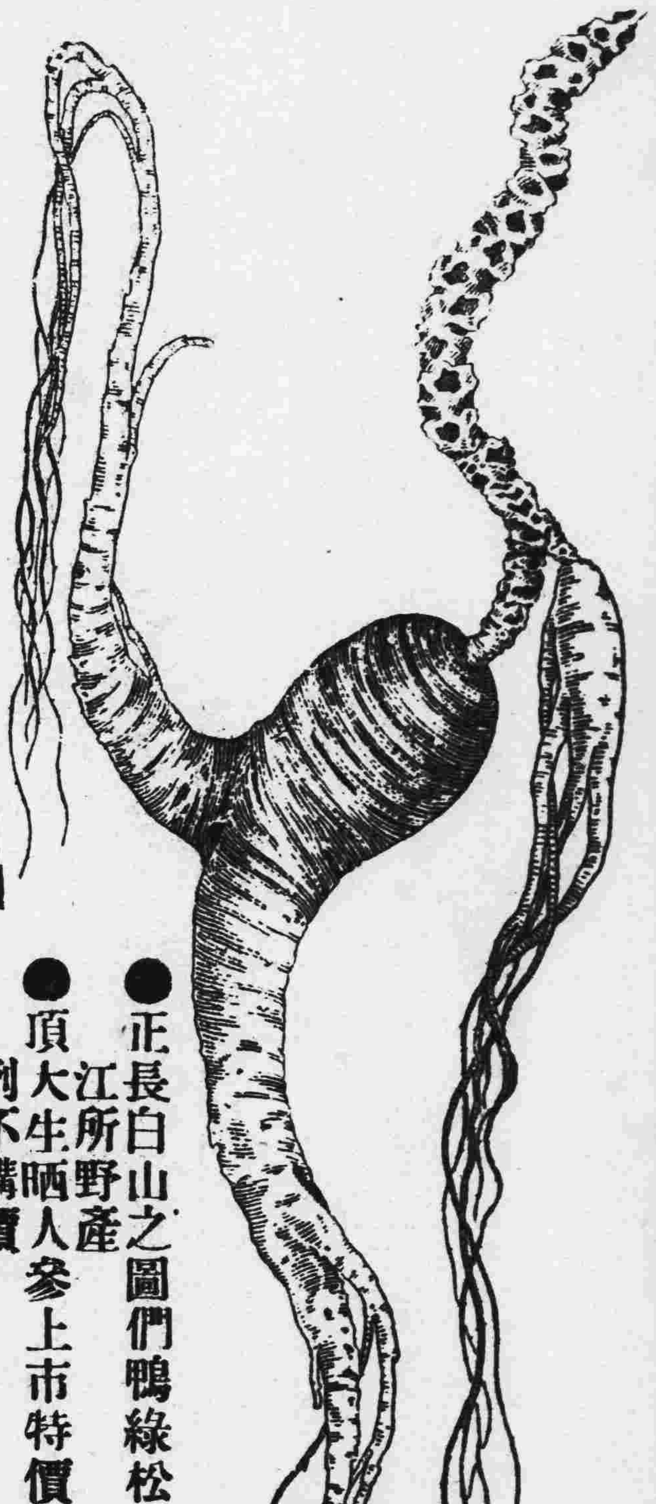

●正長白山之圖們鴨綠松花三江所野產
●頂大生晒人參上市特價公道例不講價

總行廣州光復南電話一六四六二

高中體育課程標準

—最近經教部修正公佈—

鍛鍊體格使身心發育得健全
注重團體運動訓練公民道德

第一　目標

（一）繼續鍛鍊體格、使身心發育健全、養成生活上所需要之運動技能、（二）注重團體運動繼續訓練公民道德、（三）改進身體發育之不良姿勢並養成以運動為娛樂之習慣、

第二　時間支配

（一）正課時間、每星期二小時、（二）早操或課間操及課外運動在正課時間外舉行、

第三　教材大綱

（一）第一學年、一、體操、二、器械運動、三、團體混合器械運動、四、田徑運動、（女生酌減、男生加重武裝賽跑、擲手溜彈等應用教材）、五、球類運動、六、天然活動（包括游泳・滑冰・爬山・騎乘・搖船及其他）課外儘量採用、七、國術（除注重刀槍劍棍之運動外、加入石担・石鎖・及攻守法等項）八、舞蹈、（男生酌減）九、遊戲、十、改正體操、（凡身體有缺點者行之）十一、和緩運動、（不宜於激烈運動者選修之）

（二）第二學年、一、體操、二、器械運動、三、田徑運動（女生酌減男生加重武裝賽跑、擲手溜彈等項應用教材）四、球類運動、五、天然活動（包括游泳、滑冰、爬山　騎乘、搖船及其他　課外儘量採用、六、國術、除注重刀槍劍棍之運用外、加入石担、石鎖及攻守法等項）七、舞蹈、（男生酌減）八、游戲、九、改正體操、（凡身體有缺點者行之、十、和緩運動、（不宜於激烈運動者選修之）

（三）第三學年、一、體操、二、器械運動、三、田徑運動（女生酌減、男生加重武裝賽跑、擲手溜彈等項應用教材）四、球類運動、五、天然活動（包括游泳、滑冰、爬山　騎乘、搖船及其他）課外儘量採用、六、國術、除注重刀槍劍棍之運用外、加入石担、石鎖　及攻守法等項、七、舞蹈（男生酌減）八、游戲　九、改正體操、（凡身體有缺點者行之）十、和緩運動（不宜於激烈運動者選修之）（附註　如因天時關係、不能在室外上課時、可於室內講授體育常識及運動規則等、

第四　實施方法概要

（一）作業要項、

一、正課、二、早操、三、課外運動、四、各種課外活動之組織、（甲）校內比賽、（乙）校際比賽、（丙）遠足旅行、（丁）各種設計及表演、（未完）

美僑杯　女單打決賽
堅尼夫人獲冠軍

第四屆美僑杯網球賽、業經比賽完竣、查昨為女子單打冠軍決賽、非士夫人對堅尼夫人、是日三時甫屆、兩人登場作戰、藝術均甚精彩、結果六比二、六比〇　堅尼夫人榮膺美僑杯女子單打冠軍、

前日兩幕　小球賽結果
七十小以三對二勝四六小
十五小四對零挫興華附小

第二次小學小皮球賽、前日舉行兩幕、第一場四十六小對七十小、開賽未幾、七十小前鋒攻入一球、不久四十六小投桃報李、上場結果、成二對一之比、七十小勝、下場各得一球、結果三對二、七十小勝、第二場十五小對興華附小、興華實力脆弱、迭被攻擊、十五小先後攻入四球、結果

中大院際　籃球賽昨訊
結果醫學院隊告捷

中山大學體育部舉辦之該校院際籃球賽、昨日下午二時許、為醫學院隊與法學院隊對抗、該隊勢均力敵、爭持劇烈、結果法學院隊不支、為醫學院所挫、成績如下、醫學院隊、右鋒黃德光、左鋒張劍澤、中鋒潘少禧　右衛彭炳鈞、左衛盧錫謙、總分二十三、法學院隊　右鋒柯景許　左鋒劉汝聰、中鋒丘海賢、黎兆元、右衛金德穆、左衛吳永福、總分　十一、

昨日一幕　水球賽情形
水體隊戰勝超超團
成績為五與三之比

東山水上體育會水球隊、為研究球藝、昨（十）日下午三時半、特約超超團水球隊比賽于該會泳場　查雙方勢均力敵、球迷作壁上觀者不下數百人、開球後、相持甚烈、結果水體隊以五對三　挫超超團　兩方球員如下、（水體）金子章、宋耀德、賴祖耀、林耀、　譚志強、任孟雄、　趙象乾、（超超）蘇天護、黃恩、吳華、梁浩、吳仕良、吳年、高金乂、

桂省籌開　三屆省運會
各地團體訓練選手
南寧闢築大運動場

廣西省當局為促進體育、提倡尚武救國起見、前經卅五次黨政軍聯席會議、決議于本年雙十節舉行第三次全省運動大會、並派員組織籌備委員會、訂定競賽規程、請由黨政軍最高機關分轉所屬遵照辦理、各情已迭報載、現查各地接電後、已積極訓練選手、至本年運動大會會場、經該籌備會決定在南寧民衆運動場內、現正興工建築、規模宏大、預計約需數月工程、始可完成、

大沙頭泳場　開放期展緩七天
現正佈置場內設備

大沙頭游泳場、經已籌備就緒、原定十日開放、嗣因事阻、該場管理委員會昨開會議決定、展期一星期開放、現正計劃裝設水喉、浴室、電燈及交通車等項、準備屆時便利會員到場游泳、

伯南杯　排球賽日期
十四日省體專對憲兵
十六日培英對省體專
十九日憲兵對培英隊

省教育會主辦之伯南杯公開排球比賽會、省體專憲兵、培英三隊、單循環決賽、前宵經黃麗長麟書、召集各委員及三隊代表商定舉行日期、決定十四日（星期四）省體專對憲兵、十六日（星期六）培英對省體專、十九日（星期一）憲兵對培英、時間下午四時半、地點大東路公共運動場、

龍川縣　萬公尺賽跑
凌北全獲冠軍
成績三十七分

龍川民教館、于前日上午七時、舉行公開萬咪賽跑、是日參加賽員共二十四人、結果實樹小學生凌北全獲冠軍、成績三十七分鐘、二名吳文梅、三名黃漢光、四名劉士銘等、俱為龍川一中學生、昨（十）日已舉行頒獎禮、

前宵市府球場　港幸運隊戰勸工
最後爭執不終場而散

香港幸運籃球隊、為切磋球術起見、前日下午七時函約本市勸工大學工學院籃球隊作友誼賽于市府球場、觀衆逾百人、一經開賽、球為如星、表演精彩、上半場十七比十四、勸工佔先、下半場繼續比賽、相持良久、將屆完場、雙方球員突起爭執、遂不終場而散、

九江籌建運動場
函聘勸捐委員多人

九江市政局自奉令籌建公共運動場、經選出委員多人負責籌建　現該局以此項工程需欵頗鉅　昨特發函向各界勸捐、俾早觀厥成　九日經函聘李儉何啓芝張炳拔等為勸捐委員、並發出捐冊多本、以便分途負責勸捐、

省立體專　組教職員網球會
每日下午五時
為會員練習期

廣東省立體育專科學校、為提倡教職員網球運動、特組織教職員網球會、該會章程業已訂定如下、一、定名　本會定名為廣東省立體育專科學校教職員網球會、二、宗旨、以提倡高尚娛樂、鍛鍊身心為宗旨、三、會員　凡本校教職員皆得加入為本會會員、四、組織（1）本會隸屬於教職員同樂會體育股之下、另設執行委員三人、由體育股聘請之、其職務分配如左、一、主席一人、二、財務一人、三、事務一人（2）執行委員會之職權如左、一、會務之進行、二、球場管理之設計、三、練習時間之支配、四、比賽之接洽及計劃、五、本會經濟之保管、五、會期、1全體大會於每學期始末各舉行一次、（2）臨時會於必要時、由執行委員召集之、六、會員權利、凡本會會員俱有選舉被選舉及使用球場、（惟限至規定練習時間內）之權利、其餘球拍及球概歸自備、七、練習時間、呈請學校規定、每日由下午五時起、為本會會員練習時間　逢星期日及例假日得酌量提早之、在練習時間內、如遇習員太多時　則在場練習之會員、必須開始計分、每組每次以一局為限　Set）八、納費、（1）凡本會會員每年須納基本金一元、九、如會員偕同親友入場拍球者　須於入場前簽名、並納拍球及消耗費每次每人一毫、十、凡本會會員對學校所訂網球場規則　須完全遵守、十一、本章程如有未盡善處、得隨時修改之、

民教杯排球比賽
高要民教館舉辦
十五日在肇慶市舉行

高要縣立民衆教育館、近為提倡體育、強健身心、養成堅毅勇敢之習慣起見、特舉行民教杯排球賽、定於本月十五日、在肇慶市天寧北路、公園側之民衆體育場舉行、現各球隊紛紛報名參加、

今日潮水長退時刻
◁用農曆計算▷

初長	十二時
極長	五時
初退	七時半
極退	十二時

必達治咳水

安全可靠　奏效靈速　經得多數大醫師贊揚採用　又在各華設免費贈飲處多所　治療患咳者　廿餘萬人　功力如何　於此可見

廣州贈飲處　樂樹路七十號多齡行　高第路一〇八合記號　豫安西一二五同發旅店　河南南華南路二七二號　周桂記　石峽孫文路風流影相店

大號壹元　細號六毫

妥當皮膚膏

痛者敷之止痛　癢者敷之止癢　對於燙火灼傷　刀傷流血　肌肉受損　皮膚疥癩　趾縫潰爛　均有止痛消毒　滅菌生肌　限期痊癒之可能

大號　中號　小號

小兒快活汁

欲令兒童肥壯　別無他法　祇要每日服小兒快活汁　一二茶匙　自能轉弱為強　日加雄健　藥性溫和　功效靈驗　味甜悅口　多服無險

每瓶四毫

粵港嘉齡大藥房出品
廣州多齡行總經理
電話一四八七二
各處均有代售

葛利生除斑美容香膏含有特種成分。於芬芳撲鼻以外。又能除去面上雀斑，酒刺，白斑，晦色。顯露其內部柔嫩嬌麗之細膚。用能使面容潤滑白嫩，永駐青春之美。每次祇須搽用少許。一瓶便可見效。

各大藥房百貨公司均有出售

代售處

廣州大新公司　廣州先施公司　廣州老威大藥房　廣州利生大藥房　香港大新公司　香港先施公司　香港瑞昌西藥行　香港中華百貨公司　潮州義華公司　汕頭廣發商店　廈門安安公司

認明紙底華文為記　謹防偽品冒充

(2)

葛利生除斑美容香膏

大華藥房精製

曾紀勳主編

一三雜誌

第二卷第三四期合刊

要目

文化線（五則）
不可忽視的民衆力量
當倭刀架到頸上的時候
民族解放與文化復興
資本主義生產制度的社會影響　E. Burns著
膨脹的新階段　Ki著
羣力的淵源與廣西的民團
海德加底哲學與現代　大江精志郎著
莫測高明的文化哲學（書評）
我想騙人
我們需要甚麼文學
黑森林的急奏

曾傳範　紀勳　黎勇果　育羣譯　劉潤偉譯　紀勳　楓村譯　艾蕪　魯迅　幼携　淙茅

零售每冊一角
上海雜誌公司總代售

新民月刊

第 卷
第二期

要目

復興文化之責任與期望……金天翮
文化之範圍內容與性質……黃兆臨
周易六十四卦精蘊……李東冈
河間獻王生卒年代考及其與中國文化之關係……鄧嗣禹
西漢察舉制度……楊宗適
朝鮮金秋史人燕與翁阮兩經師……恕齋譯
廣東財政概況……熊理
法幣問題……張公權
讀左文襄集筆記……瞿兌之

定價　零售　每冊洋二角五分　預定　半年六冊洋一元二角五分　全年十二冊洋二元五角　國外另加郵費

廣州東山中山路
明德社出版